南京日報

本報登記證 內政部警字第三八零九號 中宣部中字第二一六四號

電報掛號一二一二

社址 白下路八三號 電話 二一五八三號

中華郵政掛號特准認爲新聞紙類

第二百十一號

今日二大張售洋二分

今日提要

要聞 ▲蔣委員長遊覽筑郊 ▲孔祥熙在滬招待中外銀行界

國際 ▲義奧匈三國威尼斯會議昨舉行

社會 ▲今日各界舉行革命政府成立十四週年紀念會 ▲全市童軍今晨參加全體檢閱

教育 ▲南園 ▲義務勞動

副刊 ▲電影經

太平路

三友實業社

南京總發行所新屋落成

昨日開幕

▲大廉價 ▲大贈品

凡購貨滿洋三元者贈眞西湖藕粉一聽，多則類推，購西湖毛巾一打特贈42西湖毛巾手帕一打，每人限購兩打，

安居樂業昇平恢復

蔣委員長步遊筑郊

巡視苗民村落所到感激

召集黔省黨部委員訓話

薛岳克平犇等地

（貴陽三日路透電）蔣委員長夫婦、今日至貴陽南郊外二十哩處、視察農村、蔣夫婦穿越山路步行多時、貴陽一帶、昇平狀況之恢復、可由此見之、蔣夫婦巡視苗民所住之村莊、苗民因蔣委員長剿平亂事、使彼等得安居樂業、頗形感激、

（貴陽三十日電）（遲到）蔣委員長今午步遊東山、東山在貴陽東門外二里餘、林木蒼蔚、爲貴陽名山之一、山上暫設軍政部第三十五號臨時陸軍醫院、住有剿匪官兵二百餘人、蔣身服墨青色長袍、戴博士帽、手提黃色籐杖、隨從甚簡、僅何侍衛長等數人、何等均服中山服、蔣步到醫院察視時、對各受傷官兵、撫問備至、各官兵莫不感動、蔣精神奕奕、步履甚健、下午一時許、下山步行、轉抵東門時、道旁民衆觀者如堵、莫不欣欣然有喜色、

（重慶四日電）蔣委員長以川江各處險灘阻礙輪運、殊影響四川之發展、四日特電財孔交朱、令飭渝海關、會同川江航務管理處、合組打灘委員會、從事轟炸、期於三年完成、以利交通、

（貴陽三日電）蔣委員長三日下午一時、簡從赴大塘視察苗民、即晚返行轅、

（長沙三日電）薛岳電告朱毛主力、經大軍圍迫、竄入烏蒙山逃避、圖搶渡金沙江、小犇、安龍、興義、均經我軍克復、

（貴陽四日電）蔣委員長三日因蒞大塘視察苗民、改期四日上午十時、召集省黨部委員、在綏靖署訓話、訓話要點、（一）傷病散匪多將槍枝散落民間、應設法使民衆協助政府偵緝、（二）動員民衆協助築路、（三）黨務工作應特別注意偏僻農村、（四）應速調查苗民生活並加緊組織教育、使能爲國効力、

中央國府今晨舉行

革命政府紀念會

國府由林主席導禮致詞

中央汪報告詞廣播全國

今（五）日爲革命政府紀念日、即總理就任非常大總統第十四週年紀念日、國民政府定於今（五）日上午十時、在國府大禮堂、舉行紀念典禮、除已由參軍處典禮局通知各院部會文武高級官佐、屆時一律到府參加外、并將由林主席致詞、茲探誌秩序如後、（一）全體肅立（二）奏樂（三）唱黨歌、（四）向國黨旗暨總理遺像行三鞠躬禮、（五）主席恭讀總理遺囑、（六）主席致詞、（七）演說（八）奏樂、（九）禮成、

又五月五日爲革命政府紀念日、中央定於上午八時、在大禮堂舉行儀式、推定汪委員兆銘、出席報告、屆時由中央電台、廣播全國、茲聞中央電台、爲充實播音效率起見、已分電各省市廣播電台、及上海國際電信局、轉知滬各地民營電台、按時轉播云、

鐵部出席

運輸會議

人員已派定

全國鐵路運輸會議、自民國二十年舉行第八次會議後、迄今數年、尚未舉行一次、鐵道部茲爲解決歷年來積存種種業務問題起見、已定本月十六日、在部舉行第九次全國鐵路運輸會議、經已令飭各路[illegible]提案、並派員出席、及[illegible]席、各路刻亦已先後呈部、大致就緒、茲聞該部出席會議代表、及列席會議職員等、均經派定、

參觀苗民生活

吳稚暉詼諧雜出

吳老贊苗民質素勤樸

能教育領導補益極大

（貴陽二十九日電）（遲到）吳稚暉氏、到達貴陽後、稍有閒暇、即出門遊視各大街小巷、對於一般貧民生活狀況、頗爲注意、吳氏語記者、貴州苗民勤樸、而不吸食鴉片、素質極好、以後如能善爲教育領導、則對於貴州之生產建設、裨益極大、并希望現能產生如文翁王陽明等人物、以教化苗民、吳氏言時、詼諧雜出、倍增興趣、吳定三十日上午十時、偕陳布雷等赴貴陽之大塘苗區、參觀、苗民生活狀況、

本報增出「萬象」半週刊預告

本報爲充實軟性版面，增加讀者趣味起見，特請李僕先生，主編「萬象」半週刊，每逢星期三星期日刊行，本月十二日開始，內容文圖並重，並經約定張慧劍、金滿成、張恨水、周瘦鵑、張丹翁、張悠然、施百无、吳蓮子、顧蕉園、侯疑始、張秋蟲、何海鳴、高龍生、張萍廬諸先生長期執筆，特此預告。

「農業」貸款銀團

（西安四日電）中華農業合作貸款銀團陝青苗貸款辦竣、共貸出五十萬元、

收回治外法權

研究會週內成立

集各專家研究取銷途徑

組國際裁判法庭說不確

司法行政部籌備之法權研究會、業已就緒、已預定於本月十日前後、正式成立、會所附設於司法行政部、委員人選、最初決定爲二十人、現決定十四人、均係司法、立法、外交三機關之平素對於法權有研究者、及法學專家、

人選名單

日內正式發表

據該部某要員語記者、該會性質、係在部內一種研究集會、並不對外、以研究如何準備收回法權以完整中國法治精神、成立後、第一步將先搜集日本、土耳其、暹邏及斐洲各國收回法權之先例材料、作詳細之分析研究、以覘各該國當時之進行步驟、經過及環境、蓋上述各國、在收回法權時之環境、各有不同、日本與土耳其或在經過一度戰事之後、或得一度勵精圖治之力、國際地位、因而提高、法權問題、遂亦

迎刃而解

暹邏則並未有此種原因、而亦達到目的、尤足爲我收回法權之參考、我國自努力收回法權運動以來、英美意等國、在過去已極表同情、若不受九一八事變之影響、或早有相當結果、故今後將如何解決本問題之困難、頗需深切之研究也、繼

國際裁判

法庭消息則

謂上海各報前載有以旅滬外僑之名義、分向各該國外交官活動、在滬組織所謂、國際裁判、法庭消息、則係故播空氣、以冀阻撓我國收回法權之進行、現信各國政府、已深明此種制度、已不合於近代潮流、各該外交官亦必一笑置之、

胡漢民病無起色

（香港四日電）胡漢民病仍未愈、林雲陔、劉紀文定五日來港探視、

財孔招待滬中外金融界

商談借款拆放問題

救濟工商業貸款已擬有辦法

銀行界分認春蠶借款數目

（上海四日電）孔祥熙四日午後四時、在西愛咸斯路私宅、舉行茶會、招待中外銀行界、及錢業工商業領袖、到宋子文、徐新六、陳蔗青、葉琢堂、秦潤卿、張壽鏞、張公權、王正廷、王延松等三百餘人、對商業借款銀行拆放諸事、席間會交換意見、

（上海四日電）救濟工商業貸款、中央、中國、交通三銀行、聞已擬定具體辦法、俟六日在中央銀行召集銀錢業公會、提出討論後、即行着手貸放、

（上海四日電）滬銀行界四日下午四時、會商浙省春蠶借款、決議借洋一百八十萬元、共支配爲中國四十五萬元、交通三十萬元、浙江興業二十四萬元、上海十五萬元、四明、中國實業各九萬元、大陸、鹽業、金城、中南、浙江、實業、國貨、通商、墾業八行、各六萬元、

何應欽

抵濟南晤韓

（濟南四日電）何應欽今晨六時半、離青島、午後四時抵濟南下車、到省政府訪韓主席晤談、即留省府用膳、共一部分隨員遊千佛山、趵突泉、珍珠泉、預定當晚仍乘原車北上、

平情殺案

逯明無罪

已取保開釋

（北平四日電）平情殺案男主角逯明、上月十六日經平地方法院判決無罪後、于三日取保開釋、聞逯擬于暑假期後、投考清華大學云、

察省府革新

張垣市容

（張家口四日電）察哈爾省政府、撥款五萬五千元、建察哈爾飯店、並擬浚清河壩劃新四區、以展市容、

楊敦甫逝世

上海銀行副經理

（上海四日電）上海銀行副經理楊敦甫、三日晨四時一刻、病逝於上海療養院、楊爲江甯人、年五十歲、遺妻及子女各二、定五日下午二時、在中國殯儀館大殮、

蘇省府召開

導淮徵工會

（清江浦四日電）導淮入海一帶工程、本月中即做畢、蘇省府頃電令導淮徵工之十二縣、及工程處、定於本月十五日、召集各縣縣長、在省府開導淮徵工會議、討論農忙停工、及計劃二期工程事宜、

由沅返省

劉建緒向何鍵報告

（長沙三日電）劉建緒三日由沅陵起程返省、向何鍵呈商湘西善後事宜、四日可抵長沙、

大數已至應歸元

皖閩匪首漸就擒

甯春生爲孫元良部所獲

新第十師追剿劉茂股匪

（安慶四日電）皖南僞省主席江邊特委兼書記及宣傳部長甯春生匪首、業於一日夜、在太平縣第三區地理村、爲孫元良部生擒、刻正在嚴鞫中、

（福州四日電）新十師追剿劉茂股匪、達慶元北瀾泥齋廊間、迭有斬獲、史宏烈電告、應即肅清、

招商局改定

借款建輪

計劃已呈交部

國營招商局理事會總經理處會呈交部、爲借餘庚款建造江輪改定計劃、擬具營業收支概算請予核示、經該部查核、所呈建造江輪改定計劃、尚屬可行、除指令外、昨特函請中英庚款董事會查照審議、

救災準備法

施行條例

經內財兩部擬定

振務委員會前呈行政院請實行救災準備金法、由院交內政、財政、兩部辦理、現經兩部會商、擬定救災準備施行條例、及救災準備金保管委員會組織條例兩草案、會呈政院核辦、

蒙政會閉幕後

全體委員將來京

報告邊情並工作經過

請撥款協助各項建設

蒙古地方自治政務委員會、曾於上月二十三日在百靈廟舉行第二次全體委員大會、討論本年度地方自治、保安、實業、交通、衛生、教育等項議案甚多、已於上月三十日圓滿閉幕、昨據蒙藏委員會息、該會全體委員三十餘人、爲向中央報告邊情、及該會成立以後之經過工作情形、並請中央酌量撥款協助此次大會所通過之各項建設方案、與參觀京滬一帶之建設以供借鑑、妥定本月中旬相偕來京、除少數因會中職務不克離開者外、其餘大多數均將南來、屆時蒙藏委員會將予招待云、

行營兵工

建設會議已開幕

四日起會期預定三日

到各機關代表七十餘

（漢口四日電）蔣委員長爲促進國民經濟建設運動起見、特積極提倡兵工建設、經於上月電令行營召集全國各建設機關派遣專家、及負責員、舉行兵工建設會議、研究實施方案、茲悉上項會議、已於三日上午九時、在行營大禮堂、舉行開幕典禮、計到各機關代表及行營各處長官職員等七十餘人、由參謀長錢大鈞代表委員長致訓、自四日起、陸續開會、討論各方重要提案、其會期聞預定爲三日云、

美經濟考察團

將由青分飛濟津

省市當局均籌備歡迎

（青島四日電）美經濟考察團一行九人、由團長一福斯率領、於四日晨由滬乘機飛青、十一時抵滄口機場、沈鴻烈率各界領袖、到場歡迎、余體下榻萬國療養院、午後分赴各大工廠參觀、晚沈在迎賓館設筵招待、

（天津四日電）美經濟考察團一部團員十二人、女眷三人、定六日午前十一時、由青飛津、省市當局、派定黃宗法、薛撼岳及銀行界卞白眉、李達等、屆時前往東局飛機場致歡迎之忱、下榻處、擇定利順德飯店、該團抵津、當晚由當局聯合歡宴、七日在津參觀海京紡織公司等各處所、八日赴塘沽參觀、永利久大渤海化學工業社、九日午在南大舉行專家座談會、定當日午後四時搭車赴平、

（上海四日電）美經濟考察團福勃斯一行十八人、由招待處長夏筱芳、潘光迥二人、伴同四日晨八時五十五分、乘中航公司道格拉斯巨型機飛青島、預計十一時可抵達、即按照日程遊覽、該機並在青招待各界試乘、然後於六日晨載該團團員飛津、

貴陽至靈山

修築馬路

（貴陽三日電）黔靈山爲貴陽唯一名勝、離城不遠、遊人特多、現公路局特開馬路直達、計需修路費一千三百餘元、已呈請省府發給、

國民政府命令

五月四日

國民政府昨（四）日令（一）軍事委員會辦公廳副主任鮑文樾、另有任用、鮑文樾應免本職、此令、（二）任命吳思豫、劉光、爲軍事委員會辦公廳副主任、此令、（三）任命楊端六爲軍事委員會審計廳廳長、翁之麟爲軍事委員會審計廳副廳長、此令、（四）任命殷祖繩爲軍事委員會銓敍廳廳長、此令、（五）任命陳立夫爲軍事委員會調查統計局局長、陳焯爲軍事委員會調查統計局副局長、此令、（六）黃梅興、黃維壎、黃鼎勳、甘登俊、賈韞、夏鼎、夏子明、夏鶴一、左世允、戚大哉、石祖德、石煥然、石獻廷、丁德隆、丁炳青、丁友松、歐陽賦生、常煥、柴建瑞、盧鳳策、裴兆麟、艾菁、葉佩高、葉大鏘、蕭山令、萬夢麟、董繼陶、董釗、董源彰、董參之、董志傑、董樂山、蔣雁南、蔣作均、蔣維中、蔣孝先、范漢傑、范慶兆、范熙遠、蒙志、蒙善伯、蔡文成、薛廉身、芮勤學、易式谷、瞿聯丞、路啓坤、時德學、崔鑑、崔懷實等五十員、任爲陸軍步兵上校、此令（七）全國經濟委員會呈、請任命徐國懋爲全國經濟委員會祕書、應照准、此令、（八）行政院參事曹經沅、另有任用、曹經沅應免本職、此令、（九）行政院院長汪兆銘呈、据海軍部部長陳紹寬呈、請任命方均爲海軍東沙島觀象台台長、黃琇爲海軍海岸巡防處課員、表振岳爲海軍東沙島觀象台技正、應照准、此令、（十）行政院院長汪兆銘呈、据海軍部部長陳紹寬呈、請任命陳懋賢爲海軍馬尾要港司令部參謀、應照准、此令、（十一）行政院院長汪兆銘呈、据海軍部部長陳紹寬呈、請任命羅孝侗爲海軍部艦政司電務科科員、應照准、此令、

保安隊換防旬日可辦竣
隸屬防地均經商定
李允聲部卽着手編練遣散
冀南散匪經堵剿後已肅淸

（天津四日電）于學忠四日對記者談、戰區保安隊、准於十日開始換防、旬日內卽可辦竣、其隸屬及防地等商定、冀南各縣散匪經五十一軍派隊堵剿已告肅淸、（北平四日電）李允聲三日赴津、向省府領取夏藝燕部保安隊編遣費、並謁于學忠請示一切、日內返平、再與薊密區公署祕書曲世和、及省府李科長、同赴夏藝燕郊、着手編遣、聞保安隊原有千餘人、此次決留七百五十人、餘均遣散、俟將該項保安隊改編後、再改編現駐唐山之馮壽彭、及羅東初兩部、

長垣請普濟災黎
連年被水顆粒未收
雖經貸五萬可資播種
惟目前生活不克維持

（天津四日電）冀黃災會、四日接長垣縣長張慶祿電、以連年被水、顆粒未收、現雖撥農貸五萬元、可資播種、惟距秋尙遠、目前生活、不克維持、懇予普賑一次、藉度春荒、該會據電後、刻正會同關係機關、統籌辦法、

美棉種運赴西北
二批五萬磅

（上海四日電）棉統會訂購之美棉種、首批二萬磅抵滬後、三日運赴西北、發給各省棉產改進所、分發各農民種植、其第二批棉種三萬磅、日內亦將到滬、

司法院解釋簡易疑義
縣適用刑訴

司法院據浙江高等法院轉請解釋刑事訴訟法第七編簡易程序、對於兼理司法之縣政府、是否適用、如可適用、則兼有檢察審判兩種職權之縣長、及承審員、辦理是項案件時、對於司法第四百六十二條規定之檢察官、聲請手續、可否省去、逕行處刑命令、現業往該院統一解釋法令會議議決如下、刑事訴訟法之簡易程序、依修正縣知事審理訴訟暫行章程第四十二條、兼理司法

七監使謁林主席
請示一切歷半小時辭出
出發履新在卽
浣花川各使聯歡

國民政府林主席於昨（四）晨十時、在府接見新任七區監察使于超五等七人、卽七監使此次晉見林主席、係因出發在卽、特向主席有所請示、歷半小時許、始辭出、又新任七區監察使、昨假浣花川菜館、公宴監察院全體委員及祕書參事等、藉資聯歡、各監委昨（四）午特回宴七監使、又司法行政部王部長昨日亦在司法行政部歡宴各監使、幷邀請于居戴三院長作陪、

德使陶德曼昨訪徐謨
定當晚北返

駐華德國公使陶德曼、前因病請假赴日本休養、現已痊愈、於上月二十九日返任、到館視事、二日到京、昨（四）日下午三時、赴外交部拜訪外次徐謨、作普通拜會、並報告病愈復任、聞陶使定昨（四日）晚乘車北返、

日政友會考察團抵滬

（上海四日電）日政友會來華考察團藤治壬平等、一行七人、四日午三時半、由日乘上海丸抵滬、日駐華第三艦隊司令官百武、駐滬日海軍陸戰隊司令官荒木、滬日總領石射、暨日僑多人、均到埠歡迎、該團預定在滬留三日、七日夜車入京、八日由京乘機飛行、在漢留兩日、十一日由平漢車北上、十五日抵平、十八日赴津、二十日到濟南、二十二日赴青島、留兩日、二十五日由青乘輪赴大連、二十七日到旅順、二十九日到瀋陽、然後再由瀋陽赴哈爾濱、齊齊哈爾等處、定六月十二日經朝鮮返抵東京

司法院第三次會議
定七日上午舉行

司法院會議第三次會、現定於本月七日上午九時、在該院舉行、通知卽發出、惟議程現尙未決定、

甯夏省府興修河工

甯夏省政府、對於有益民生之河務工程、極力興修、近在天津購買洋灰五百桶、電請行政院、將是項洋灰免繳稅款運費、聞院交財政鐵道兩部核議、

中法專約遷延五載昨簽字
甲乙兩表已完全議定
其他附件亦同時換文

「中法規定越南及中國邊省關係專約、」前於民國十九年五月十六日、由前外交部長王正廷與前駐華法使瑪德議定簽字、惟以第一附件內甲乙兩表、未克議妥、手續未完、不能實行、歷時五年、迭經磋議、迄至最近、始將甲乙兩表完全議定、其他有關係附件、亦同時一併議成、當於昨（四）日下午四時、由汪兼部長與法使韋禮敦、在外部將「關於訂立甲乙兩種附表之議定書、」正式簽字、並將其他附件、同時換文、此案遂完全解決、

修正海軍部組織法案
立院軍委會審竣

立法院軍事委員會昨（四）晨開會、修正海軍部組織法案、海軍部亦派員列席、歷一時許始散、聞昨日已將全案審查竣事、卽將呈請院會審議、

蔣委員長頒發收復匪區
民食接濟辦法
由行營訂定十四條
飭川黔等七省遵行

蔣委員長以川黔等省曾爲匪擾之各縣、値茲青黃不接之時、民間粮食必感缺乏、茲爲妥籌補救、特由行營訂定收復匪區各縣民食接濟辦法十四條、電飭川滇黔湘鄂陝甘各省遵行、記者茲探誌原文如下：

蔣令原電

蔣委員長代電、在川省南北邊境各縣、久被匪擾、資產蕩然、當此青黃不接時期、時有缺乏米粮之虞、滇黔湘鄂陝甘等邊境毗連各縣、亦多爲匪擾之區、其粮食之恐慌、當亦未能或免、各地振濟機關、雖能舉辦急振、勉資救濟、而杯水車薪、難期普及、故在各被匪縣區收復之後、唯一之要政、端在於民食問題、若不明定規章、妥籌補救、則一旦米粮缺乏、將無法以善其後、茲經訂定收復匪區各縣民食接濟辦法十四項、及表證式樣、隨電頒發、希卽查照飭屬、一體切實遵辦、仍將遵辦情形呈報云云、

收復匪區各縣接濟辦法

（一）國民政府軍事委員會、委員長行營（以下簡稱行營）、爲維持收復匪區各縣民食、並便利購運起見、特製定本辦法、（二）凡收復匪區各縣地方、如粮食感到缺乏之時、應由該縣縣長分別查明、並統計需要數量、責成縣商會或慈善團體、及殷實商號、備款向隣近省縣購運接濟、（三）如匪患較深縣份、團體商號、無力備款時、得由縣長呈准省政府就地方公款項下提撥應用、卽于售賣價款內如數提還歸墊、如無公款可撥之地方、准由該縣縣長呈請省政府酌予撥借辦理、其撥借方法由省政府規定之、（四）如購運米粮係由公款或省府撥款辦理者、應由縣政府遴派妥實人員、並向各公法團體推派代表一人會同辦理、（五）購運米粮各縣、應由縣政府先將該縣受災區域受災程度、及目前狀況需要米粮數量、採購米粮種類數量、採購機關團體或商號負責採購人姓名、卽擬往採購地點、運輸日期、列具詳表呈報該省省政府核辦、表格式樣另定之、（六）接濟民食之米粮等項、經省政府核准後、應卽塡發米粮運輸證、以資證明、並通令經過沿途關卡、及函請駐軍准予一律查驗免稅放行、並切實保護、運輸證式樣另定之、（七）前項米粮運輸、應塡載限期運送到縣、並須將所領運輸證、繳由縣政府轉省政府計明、（八）運粮機關團體或商號、如所載粮數量、與運輸證所載不符、或夾帶其他貨物或違禁物品、希圖漁利、經沿途關卡駐軍查獲者、得由查獲機關將溢出米粮或夾帶之物品扣留、呈報該管上級主管機關、轉請省政府核辦、倘係故意留難藉端需索、亦得由運粮機關或團體商號、報請各該縣政府轉請省政府查明處理、（九）粮食運輸到縣時、購運機關或商號、應卽將購到米粮實數及成本運費報請縣政府查核備案、（十）各縣政府根據上項呈報、應卽將售賣價格酌予核定、並指定發售地點、先期佈告週知、其售賣價格、應以不超過成本及運費總額爲原則、但如係商號備款購運者、得於成本運費外酌增純利百分之五、（十一）凡運粮機關或商號如有私自抬高價格、或其他舞弊情事、由該管縣政府查明、呈報省政府依法嚴辦、（十二）凡未被匪擾區域不適用本辦法、（十三）本辦法如有未盡事宜、得隨時以命令修正之、（十四）本辦法自公佈之日施行、

贛專員奉調入黔
贛行政督察改劃爲八區
各專員均兼區保安司令
成績斐然有聲

（南昌四日電）贛行政督察改劃八區、各區專員、業經行營任命、省府並委各專員兼區保安司令、其兼駐在地縣長者、省府亦分別加委、呈行營備案、（南昌四日電）贛專員張篤倫、華洗、莫雄、奉蔣委員長令調黔、三日晨十一時、聯袂由省乘專機飛筑、

時人行蹤

于右任　蔡元培、戴愧生、彭學沛、昨晚十一時夜車赴滬、褚民誼、傅汝霖、昨晚由滬入京、今晨可到

孫科（上海四日電）孫科四日晨到滬、據談、本人將於日內赴西北視察、惟確期尙未決定、此去預定以西安爲終點、歷時約一週、立法院外委會、將請蘇俄大使演講、藉知蘇俄之近況云、

余井塘（徐州四日電）余井塘、葉秀峯、由沛豐碭三縣視察完畢、四日晨返徐、專員邵漢元、宴于食品店、余葉午刻乘平滬車返鎮、

袁良（北平四日電）袁良一日由平飛滬轉莫干山、謁黃郛後、定五日下山赴滬、在滬留二三日、卽晉京、十日前後可返平、

吳鐵城（上海四日電）吳鐵城四日晨返滬、旋赴市府辦公、據語記者、此次入京、除出席中山縣政委員會外、並向中央報告滬市政情、

新貨大減價

和暖的春天，好像已慢慢的離開人間，同時那氣候轉變了不少，在此氣候更換的時候，亦是各界仕服裝更換的時候，敝局特爲此問題，由申杭辦到大批春夏交界的花色綢布衣料數千種，減低價目出售，以酬答新老主顧，今略佈數種于右，尙有大批便宜貨色，因篇幅關係，不能儘量刊登，敬請新老主顧降臨，敝局無任歡迎，不怕比較

綢類

加重杭紡	每尺三角八分
漿印壁縐	每尺二角五分
錦地縐	每尺三角八分
芬芳縐	每尺二角八分
金地縐	每尺二角八分
素壁縐	每尺一角九分
正號軟緞	每尺二角八分

布類

條府綢	每尺一角二分
冲府縐	每尺五分半
印花布	每尺五分
條格布	每尺五分
開水米	每尺八分半
條漂	每尺六分半
元白素府綢	每尺一角二分

介紹好消息

●價目減低　外加放尺●

茲又續到大批不退色布，質料細軟，宜作初夏衣料，百洗不退，成本雖大，但，售價務求低廉，各界惠購，比較爲幸，

另有贈品是顧客意外的利益

天寶綢局

綢呢　緞羢　棉布

太平路吉祥街

上海金星服裝公司

▼爲參加國貨陳列館展覽會宣言▲

本廠開設上海英租界，大通路，五四六弄，四一號，專造婦女兒童四季服裝，行銷各省公司商場，兼代設計學校制服等，此次首都國展會，應召參加，本廠不惜犧牲，尚望愛用國貨同胞，極力提倡用之，茲將今日犧牲品列后·

全毛童衫每件一元至一元九角
紗童衫每件四角至六角
印度綢女襯衫每件二元五角
印度綢童衫每件一元二角至一元五角
女外套每件八角
全毛女外套每件二元
童汗衫每元三件至四件

義奧匈三國 威尼斯會議昨舉行

討論羅馬會議中所採之立場 匈國提出三項要求

（羅馬三日哈瓦斯電）義奧匈三國外交當局、將於明日起在威尼斯城舉行會議、以討論在羅馬九國會議中所採取之立場、預定三國會議、將賡續三天之久、奧國所要求者、僅爲恢復一部份軍備、以資防衛、至於匈牙利則所提要求、計有下列三項、（一）重整軍備、（二）修改現行條約、（三）馬賽兇案由國聯立即討論、此外匈國又拒絕與小協約各國訂立互不侵犯條約、一般人深慮匈國態度、將使羅馬會議遭受困難

法俄協定已公布

協定內容共分五項

俄致電歡迎賴伐爾

（巴黎四日電）蘇俄外交委員長李維諾夫致電法外長賴伐爾稱、「余與閣下意願相同、甚盼法俄公約對於鞏固和平、及增強兩國間友誼之進展與忠實之合作、有所供獻」云、該電續稱、「余對兩國對世界各國安寗與安全繼續努力所獲得之美滿結果、甚覺欣悅」、並謂蘇聯政府刻正向此目標邁進、甚盼賴氏能可早蒞俄京、以便雙方個人之接觸、得以愈加親近、此層對於和平之努力、必將大有裨益云、

公約之要點

（巴黎三日電）法俄互助公約、已於本日發表、其要點如次：

蘇聯中央執行委員會代表蘇聯政府爲締約國之一方由鮑泰奇亞代表簽字、法國總統爲締約國之他方由賴伐爾代表簽字、締約國雙方宣言、此約之目的、在保障國聯盟約關於維持締約國國家安全、領土完整、及政治獨立、各項條款之確切實施、

▲第一條、規定法國與蘇聯同意如遇締約國之任何一方遭受其他歐洲國家攻擊之威脅或危險時、應即舉行關於應採辦法之諮商藉以確定遵守國聯盟約第二條各款之規定

▲第二條、規定如遇法國或蘇聯任何一方、雖均具有和平意向、但未經挑釁而遭受其他歐洲國家之攻擊時、締約國之任何一方同意、立即實行互助、

▲第三條、根據國聯盟約第十六條、玆特聲明任何國聯會員進行戰爭行爲、事實上即係干犯對國聯其他會員作戰行爲之國家、在此種情形之下、法國與蘇聯兩方、如有任何一方遭受任何其他歐洲國家之攻擊、必須立即予以援助、

▲第四條、宣言上述各項義務既與締約國雙方、以國聯會員關係、業經擔負之義務相符、故在前述各項義務中毫無可以視爲限制國聯關於爲維持和平而採取適當辦法之使命者、

▲第五條、規定法俄公約、應由締約國雙方儘速批准、此項批准文件、須在莫斯科互換、並報請國聯秘書廳登記、本約一經批准、立即生效、定爲五年、如在本約滿期至少一年以前、未經締約國之任何一方宣佈廢止、則本約將繼續有效、須至任何一造發出一年以前之通知後、始得終止、

議定書內容

（巴黎三日電）法俄兩國全權代表於法俄互助公約簽字時、同時並簽訂議定書一件、此議定書將爲雙方交換批准各件之一完整部份、其內容如次、（一）法俄兩國認爲業已同意、法俄互助公約第三條使締約國雙方負有依據國聯行政院根據國聯盟約第十六條所發、建議立即採取行動、給予對方迅速協助之義務、並同樣同意締約國雙方應採取共同行動、以獲得國聯以一切可能之速態作成建議之宣言、如經此種努力、而國聯行政院因其他任何理由未能發出建議、亦或未獲將全體一致之決定、則締約國兩方實行援助之義、務依然存在、法俄兩國同意前項援助義務、僅能於締約國任何一方之本國領土遭受襲擊時始得適用、

（二）法俄兩國、雖已締結前述公約、但兩國政府均無在任何方面、破壞法國或蘇聯在本約締結以前與第三國所訂條約之用意、雙方因此視爲業已同意前述公約之規定、對於締約國之任何一方前與其他方面所負義務、而此項義務、又已於致國際制裁者、一律不得適用

（三）法俄兩國政府對於簽定以造成如締約國安全組織爲目的之區域協定、認爲可表歡迎、而其結果或將從其他方面發生連帶互助義務關係、兩國政府於互相同意之後、保留直接或間接參加該項協定之權、

（四）法俄兩國政府對雙方歷次談判以達到前述公約之簽字、其原來目的、本在完成包含北歐各國如蘇聯德國、捷克、波蘭及與蘇俄毗連之波羅的海沿岸各國之安全公約、除此協定以外、俄法德三國、亦盼成立互助公約俾遇此三國之任何一國遭受任何其他國家攻擊時、應行互相援助、救至現在、雖環境尚不容締結此項公約、但法俄雙方仍視此可表示歡迎、且法俄互助公約所包含之義務、其實行上仍須以原來計劃之三國協定爲意、此府法俄兩國政府均應予以記錄云、

就職僅一月 樂勒內閣總辭職

西總統業已接收 閣潮即可解決

（馬德里三日哈瓦斯電）午後勒樂總理晉謁柴摩拉總統提出內閣辭呈、總統不予收受、請勒樂從長計議、並請即使辭職、亦當待衆院復會之後、晚間勒氏再度謁見總統、謂內閣出席衆院、殊有未便、再三思維、終以辭職爲宜、總統乃與接收、並謂希望勒樂明日即將閣潮解決、

英下院 外交政策辯論

工黨不滿首相演說

（倫敦二日路透電）下院外交政策辯論、首相致詞畢、工黨即反對黨領袖藍斯白雷、至是起立對首相之宣言、表示極端之失望、因其過分涉及軍備之增加、而以此爲謀求和平之其他條件之初步也、同時又謂、德國重整軍備之行動、及當談判正將開始之際所取之態度、實無人能予寬恕、工黨議員之意、希特勒之態度、已喪失許多同情云、自由黨領袖薩繆爾繼起宣聲、德國軍事政策、非求與各國平等、實求超勝他國、德國之海軍建議、實非其時、德國且方以極度之速率建造龐大之空軍、德國當知苟進行此種政策、而不謀軍備限制之妥協、則將激動英國各部分之公憤、如自由黨研究政府詳細之建議、應知英國空軍實遜於德國、則自由黨不願負任何英國處此狀態之責、而將贊助所急需之計劃、共次演說者爲邱吉爾、對政府最近之政策、表示贊同、惟謂政府應早取此行動、政府對於德國空軍軍備、實覺懈怠、而探聽失實、德國現所造之軍用飛機、十倍於英、而本年杪德國空軍、至少强於英國三四倍、如德國爲唯一須事應付之國、則英國應聽其處置、但英國與法義及其他切欲維持和平諸國聯合行動、力能保持安寗與自由、當各國願在國聯權威下而工作之際、渠不欲拒絕適合此試驗的任何國政府之合作、此並未關閉修正條約之門戶、而爲奠定安寗與安全之國、今必先建立安寗與安全、而後始能開始此種修正條約研究云、邱氏發言畢、前外相奧斯丁張伯倫起立評論德國之態度、謂德國受他國之邀請時、而拒絕出席、則不能以受包圍爲怨、德國如具合作之精神與和平之意志、必能受人歡迎、如德國不欲加入列國之林、及强求行其志願、則將見英國立於共道路之中、（衆歡呼）德國與有廣大自由的自治領集共四周之英國相遇、將見一種力量、復將駕凌其上云、至西門發言、結束辯論、謂英政府之軍備忘錄、曾規定一種計劃、志在告成海陸軍用飛機之完全廢除、德國製造飛機之迅速、確然遠出英國軍官所思料、故上年十一月間所提出於下院之估計、殊不足特、希特勒曾對渠聲明、德國已與英國平等、其意即謂法國第一綫之實力、已等於英國第一綫之實力、英國連海外者在內、第一綫共約飛機八百架、希特勒於柏林討論之始終抒誠透切、表示德國之態度、渠力主德國應重返國聯、但希特勒之態度、頗多令人失望處、西門繼乃述及希特勒之異議、謂希氏曾提出爭辯、以爲日已脫離國聯、不應仍代管舊日德國之殖民地、渠乃告以分配代管殖民地問題、非單獨會員國之事、而應由國聯辦理、至是奧斯丁張伯倫起立發言反對、謂列國心意中、從其國聯有將委託代管地由一國轉移他國之權云、西門答稱、渠以爲本人並未傳達謬誤之印象、艾登與渠曾聲明轉移代管地問題、不能予以討論、希特勒對此決不致有所誤會也、今以友誼而言、渠曾提醒德國、彼已簽字於安全制度中五國平等宣言、並詢以今日是否準備將彼近今行動所重損之安全謀事恢復、西門之結語曰、吾人現勸德國、不但以言語、且以行爲表示其準備出此云、至是乃宣告延期辯論、▼▼▼▼▲▼▲

英將召集 自治領總揆會議

討論自治領參加國防問題 英皇御極紀念頗形熱鬧

（倫敦四日哈瓦斯電）海外各自治領總揆、現均齊集英倫、準備參加英王登極廿五週紀念大典、共中加拿大總理邊納特、澳洲聯邦總理萊恩斯、南非聯邦總理赫索格三人、曾於上星期內舉行會議、討論國際時局、對於英國在歐洲所行之政策、表示贊同、惟對國聯通過決議案、指責德國重整軍備一舉、則表示異議、財相張伯倫昨日在下院發表宣言、謂大不列顛帝國、現正團結一致、以應付德國方面之威脅云、政府定下星期二召集各自治領代表舉行會議、討論各自治領參加國防問題、帝國經濟問題、亦當分別討論之、

（倫敦三日路透電）紐西蘭首相福白斯偕共夫人今晚行抵倫敦、蓋爲參加英皇御極二十五年紀念之慶典也、福氏爲自治領首相、最後抵京者、現已有祝賀函數百通致白京漢宮郵局、五月六日、英皇將用以播音之金播音器、現正由電學專家作最後之試驗、倫敦全城現異常熱鬧、道中竚足而觀者、常使車輛爲之阻塞、▼▼▲

英下院發表 政府擴張空軍

各報一致表示歡迎

（倫敦三日路透電）首相麥唐納昨在下院發表政府將加速擴張空軍後、今晨各報皆予歡迎詞、各報大都注重、各黨關於接受政府空軍新政策之一致、首相宣言之效果、爲上年七月間所定擴張空軍之五年程序、今將儘速實行、隨後視德國空軍之情形續事所以爲必要之擴張、下院議員之關心空軍問題者、估計英國今尚須添置飛機三百十二架、始能與德國空軍實力相埒、此舉於五年程序所需之二千萬鎊外、須增加經費一千三百萬鎊、

捷俄進行 公約談判

（捷京四日電）據本日此間所發半官消息、捷俄兩國依據法俄公約之一般條件進行締結互助公約之談判、已由捷克外長貝尼斯與俄國駐捷公使亞力山德洛維斯基昨日會商時正式提出關於此事之進一步談判、將由外交途徑繼續進行云、

羅斯福 發表聲明

不對加拿大 作防禦行動

（華盛頓三日路透電）羅總統今日在此切實聲明、美國對加拿大決不作防禦上或侵略上行動、羅總統近曾函致衆院軍事委員會加以警告、謂遇必要時、渠將行使其海陸軍大元帥之職權、禁止任何言論、可爲他國視爲不友好者之公佈、人有舉此向羅總統詢問者、故羅總統今日作此言論以答之、羅總統又謂、因軍委會發表陸軍部要人員言論而起之事件、渠視爲業已結束、但渠希望加拿大及他國政府與人民、當可閱悉其警告軍委員會之文云、查衆軍委會所發表者、一爲事變時奪取美國海岸附近英法島嶼之建議、一爲在加拿大設立空軍根據地之主張、羅總統旋即警告該委會、並聲明此種言論、並不代表政府或大元帥之政策、

蕭故師長坤和同志追悼會啓事

新十師師長蕭坤和同志不幸在閩因公殞命京中同袍彌深痛悼爰定於五月十九日上午十時在京第一公園內開會追悼恐計不週特此登告凡我同志諸希　垂照爲荷

南京淮海路一五零號蕭坤和同志追悼會籌備處啓

南京市政一五零期公報出版

本公報內容編制計分會議法規委令公牘佈告統計特載附錄各欄材料豐富編輯新穎每一月出版一期現第一四六期業已出版定價每本大洋一角本市太平路金陵圖書館及正中書局均有代售如欲定閱請向市政府祕書處編譯股接洽可也

津浦鐵路發還膠濟路贖路儲金通告 第　號

本路舊津局所扣膠濟贖路儲金玆經規定發還辦法如下（詳細辦法可向會計處函索）㊀發還日期內隨帶儲金收據具領逾期不再補發㊁如遺失儲金收據者應於發還期內函請登記俟期滿後一個月內（即七月一日至七月底）經在聲員司二人證明具領但在發還期內發現此項登記遺失之收據而持以領款者本路仍憑收據付款其先請登記之函即作無效至在發還期內未經函請登記遺失者期滿後雖經發現所遺失之收據亦不得請求補發

南京市工務局招標通告 字第三四號

工程名稱	工程概要	投標人資格	圖則費	投標保證金（現款）	開標期日地點	備考
五洲公園內非洲道路等	道路碼頭平土修橋等項	乙等	二元	五百元	四月卅日上午十時在本局會議室	四月二十四日起發標

附註　㊀領標時應攜帶工程記載表牌號書柬戳及經理人圖章㊁標賬上所蓋之書柬戳及圖章應與工程記載表上之印模相符否則作廢

實業公報

公載關於農林礦產工商法規公牘統計命令及勞工牧漁註冊公告等項每星期出報一次定價全年大洋五元郵費在內零售每冊大洋一角凡關心實業及建設者均應購置一份以資參考如荷訂閱逕請向實業部總務科本編輯接洽可也

財政部布告 第九十一號

查民國二十年賑災公債第一期行債票第十三次還本定於五月十日上午十時在上海銀行業同業公會舉行抽籤凡抽中各債票定於五月三十一日起由各地中央中國交通三銀行開始付款恐未週知合此布告中華民國二十四年四月二十日財政部長孔祥熙

正中書局新書 山地行軍

（鄒陸夫譯）一冊實價一角五分 外埠函購每冊一分

（軍事叢書）行軍迅速與否，影響戰爭之得失甚大，山地行軍，尤有特別研究之必要。本書爲奧國陸軍上校比基原著，詳述關於山地行軍上之重要問題，字簡意深，理論與實際並重，爲軍隊中指揮官不可不備之要籍。

總店 南京太平路　上海辦事處 七浦路二一八號　各地大書局代售

世界書局

各種新出書籍法學數學教育用品應有盡有 地址太平路

中華書局

南京發售學校教本寄具儀器價廉物美 地址太平路花牌樓

京華書局

發行學校課本原版西書教育用品博山器具自來水筆電木茶杯如蒙賜顧無任歡迎 地址太平路門帘橋 電話二一三四九號

津浦鐵路簡明行車時刻表

民國二十三年七月一日起實行

列車	北平	天津東站	天津總站	天津西站	滄州	德州	濟南府	泰安府	曲阜	兗州府	臨城	徐州府	蚌埠	滁州	浦口	南京	上海北站
第三〇一次 滬平通車	十五點〇五分開	十八點二十分開	十八點四十分開	十八點五十三分開	廿一點三十〇分開	〇點二十分開	三點三十三分開	五點四十二分開	七點十四分開	七點五十分開	十點十分開	十二點十一分開	十六點十九分開	十九點三十五分開	廿一點十五分開	二十四點開	七點四十五分到
第三〇五次 平浦通車	十八點五十分開	廿二點廿分開	廿二點四十五分開	廿三點〇一分開	二點三十分開	六點十五分開	十一點十六分開	十二點四十二分開	十四點三十七分開	十五點三十分開	十八點廿分開	廿一點〇二分開	二點二十分開	六點廿一分開	八點到		
第二一次 津浦快車		八點五分開	九點三十分開	〇點四十七分開	十三點廿二分開	七點〇三分開	廿點五十四分開	廿三點廿〇分開	一點廿四分開	二點廿六分開	五點十五分開	七點四十五分	十三點廿三分開	十七點三十分開	十九點到		
第七一次 浦徐混合												六點十分開	十二點三十分開	十八點十七分開	二十點三十分開		
第七三次 徐濟混合							七點二十五分開	十三點十三分開	十二點五十分開	十三點四十六分開	十七點十五分開	十九點三十分開					
第七五次 濟津混合			十二點〇五分開	十二點二十分開	十五點五十八分開	十九點四十七分開	廿三點三十五分開										
第七七次 濟津混合			十七點開	十七點二十分開	廿一點五十七分開	二點二十分開	六點〇五分開										

列車	上海北站	南京	浦口	滁州	蚌埠	徐州府	臨城	兗州府	曲阜	泰安府	濟南府	德州	滄州	天津西站	天津總站	天津東站	北平
第三〇二次 滬平通車	十六點開	廿三點廿五分開	一點四十分開	三點〇五分開	六點二十八分開	十一點〇五分開	十三點〇五分開	十五點四十七分開	十六點十四分開	十八點十五分開	廿點四十五分開	〇點廿五分開	三點二十九分開	六點三十分開	六點五十五分開	七點三十分開	十點廿四分到
第三〇六次 平浦通車			十九點十五分開	廿一點〇六分開	一點十三分開	六點三十分開	八點三十八分開	十一點四十二分開	十二點〇八分開	十四點二十七分開	十七點〇五分開	廿點五十二分開	〇點三十一分開	四點十三分開	四點四十分開	五點二十分到	八點十九分到
第二二次 津浦快車			十點開	十一點四十分開	十六點十一分開	廿一點三十分開	廿三點四十五分開	二點五十五分開	三點二十三分開	五點四十二分開	八點廿八分開	十二點十分開	十五點四十八分開	十九點三十八分開	二十點十分開		
第七二次 浦徐混合			七點三十五分開	九點三十七分開	十五點十二分開	廿一點五十五分開										廿點廿分到	
第七四次 徐濟混合						七點二十分開	九點五十九分開	十三點二十三分開	十三點五十六分開	十六點四十五分開	十九點十八分開						
第七六次 濟津混合											十二點〇〇分開	十五點四十一分開	十九點十八分開	廿二點五十八分開	廿三點十分開		
第七八次 濟津混合											二十三點開	三點廿六分開	七點三十四分開	十七點五十分開	十二點〇三分開		

首都湘大旅業社減價啓事

本社開設，歷有年所，交通便利，房間寬敞，定價低廉，招待週到，並附設食堂，包辦酒席，有小喫房，間時應客，旅客便利，諸凡設備，盡善盡美，各界顧客，久蒙贊許，茲爲酬謝顧客，特自本年五月一日起，至七月十日止，凡費賞予侍役，一併在內，長包日包，尤特別克己，

▲地址 國府路東首黃家塘
▲電話 二三九二五

本報徵求基本訂戶

本報自刷新以來充實內容提早出報時間專差送報本京訂戶每晨八時前送到茲訂於五月一日起至七月一日止徵求基本訂戶四千戶凡在此期內訂閱本報者本京每月每份僅收回報紙送力費四角外埠每份酌加寄費共如下表

一個月	三個月	半年	全年
五角	一元四角	二元六角	五元

南京商業儲蓄銀行簡稱 南京銀行

欲使生活安定 必須平時儲蓄 手續簡便 利息優厚

儲款項目如下

活期儲蓄存款　教育儲金存款
定期儲蓄存款　存取兩便存款
整存整付存款　婚嫁儲金存款
存本付息存款　養老儲金存款
整存零付存款　短期定期存款
零存整付存款　禮券儲金存款

詳章承索即寄

在本行開幕三個月內儲存者一律加給紀念息一厘 並可永久享受此等權利 又本行除辦理一切商業銀行業務外並舉辦工商業信用小放款及低額透支等業務

行址 中山東路大行宮　電話 經理室二三八八〇 營業部二二二四四

建都皮鞋皮件商店　一週紀念大減價

本店出品精良式樣新穎早經炙人口　茲值一週伊始爲酬答惠顧諸君起見不惜血本　自四月十六日始實行大減價一月（照碼九折並贈優待券）屆時希兄弟姊妹聯袂偕來　無任歡迎

地址　朱雀路一一三號
電話　二三四〇三

品質高尚的　新飛艇香煙

諸君吸後，能感到特殊滿意。

南洋兄弟烟草公司出品

別開生面

各種名片　當日取件

名片大王

仿宋古體　正楷活體　各種定式　諸君自便
價目特別低廉　歡迎光顧試印

南京商行名片部啓
地址　白下路一二〇號

醫師仇石卿診療所

統治：內外科皮膚科花柳科戒烟科
門診：上午八時至十二時下午一時至三時
出診：下午四時以後急症隨請隨到赤貧送診
「地址」市府路仁元里西口

眼科專門醫師　陳振華

應診時間　上九點至十一點止　下兩點至四點止
地址　鼓樓興華旅社內
電話　三一七零八號

國醫　王伯龍

內科　外科　婦科　眼科

診所：二郎廟名利旅館
電話：二一四八〇號

專治花柳症
▲無痛苦　▲無損傷　▲七日保好　▲永不復發
魚口便毒　橫痃下疳　楊梅結毒　升天落地　五淋白濁
一概包療

玉新池啓事

本池開設歷有年所佈置清潔座位舒適空氣流通衛生適宜新舊主顧若不有口皆碑現值實行新生活之際特重行刷新較前尤佳五月六日開幕希我主顧駕臨試之此啓

地址白下路內橋頭

首都最負盛名之　中興食品商店　大減價三星期

地址　估衣廊大街九七號
電話　二三八七〇號

本店新近運到中外各貨花色齊備爲報答賜顧諸君起見特別大廉價三星期在此期內特備各種犧牲品每月更換機會難逢幸勿失之

犧牲品

四打汕頭波蘿　每箱七元二角　每打一元八角
四打梅村冬筍　每箱拾六元　每打四元
三十塊老牌肥皂　每箱九角
泰康老牌紅燒牛肉　每罐三角

罐頭食物　洋酒雪茄　照碼八折
糖果餅乾　廚房用具　照碼九折
注意登限　不在此例

首都進華鞋帽商店

社會信仰已久　一律照碼九折

本商店專造男女時新翻鞋皮鞋馬靴腿脚蓋應時便帽應有盡有無有不備如蒙惠顧毋任歡迎

地址　大行宮口太平路北

蔣復興應時食品

蘇廣粽子　金華茶腿
嘉湖荳糕　蘇州醬肉
南京鴨肫　中西名點

高郵特產雙黃鴨蛋

總店下關大馬路中市電話四一〇五三
第一支店下關二馬路
第二支店城內太平路電話二三六八九

浙江湖州綢業產銷合作社

運到大批紗羅綢紡當布賣各色俱全

敝社爲抵制人造絲的銷路不敢貪圖自己私利出售各貨除去自家蠶絲絲本加上工資飯資即行照本拆售倘有檢出半縷僞絲可以包退還洋井當場將料焚燬各貨出門數有圖記以昭信實並明眞僞

□收杭素紡每尺三角四分起　每尺四角五分　□特等加重廠縐每尺不到五角以外　□特重杭羅紡每尺有一兩四錢重價格外特別公道　□可以當場試驗　□倘有半縷僞絲重價□非但退貨還洋□井可立時將料焚燬　□收各色湖縐每尺二角六分起　□美人縐每尺三角二分　□完全眞正蠶絲織成　□特重白香雲紗

購買整足尤可特別便宜歡迎參觀比較

地址四象橋南洋旅館九號內
電話二二三八九

中等算學月刊出版

本刊自三卷一期起，改由武漢大學，重慶大學，中等算學研究會合編，預在京出版。內容豐富，材料新穎，極合中等學校教師教學參考及學生課外進修之用，茲爲優待閱者起見，凡在本年四月內訂購全年者（共十冊）祇大洋一元，

代售處　京市各校

片雲旅社廉價擴充

本社開設舊王府口地點適中交通便利房間舒暢光線充足空氣流通茲爲顧客日多特添闢房間房金每日自四角起至一元止如包月者格外克己茶水雜捐一律在內如蒙惠顧無任歡迎

地址　舊王府七號
電話　二三一八九

中央醫院　掛號時間一覽表

科別	內科	小兒科	牙科	泌尿科	外科	產婦科	眼科	耳鼻喉科	骨科	皮膚科	肺癆科
普通號	每日上午九時至十一時	每日上午九時至十一時	每日上午九時至十一時	每星期二四六下午一時至三時	每日下午一時至三時	每日下午一時至三時	每日下午一時至三時	每日下午一時至三時	每星期一三五下午一時至三時	每星期一三五下午一時至三時	每星期一三五上午九時至十一時

特別號：每日下午一時至四時　每日上午十時至十二時　每日下午二時至四時　每日上午十一時至十二時　每日下午三時至四時　每星期一三上午九時至五時　每星期二四六下午二時至十一時　每日下午四時至四時　每日下午三時至四時　每日下午三時至四時　每星期一三五上午十時至十二時　每日下午三時至四時

附註（一）診病時間按掛號特別號序順診看普通號上午自十時起下午自二時止（二）凡掛特別號及急症號者不限時間（此項只以確係急症而即刻診治者爲限（四）病人來院掛號後即持診券赴科就診）如須轉科診治者（例如內科轉外科）共所掛號不論何種除牙科外在當天內均可適用隔日者須掛號復診（五）各種診券未經本院蓋章者概作無效除牙科　券有效期間爲六個月外其他各科普通　券可長期應用倘有遺失須另行納費補券（六）例假日及星期日除急症外普通及特別掛號概行停止

選印宛委別藏　四十種

商務印書館印行

均四庫未收之書　多爲阮文達呈進之本

昔阮文達官浙江學政巡撫時，蒐訪東南祕籍，凡宋元以前爲四庫未收存目未載者，所得甚多，招鮑廷博何元錫諸子爲之審訂，文達奏進，每書各撰提要，凡百七十三篇，刊入揅經室集，清仁宗賞其書，賜名宛委別藏，以補四庫全書之闕，今故宮博物院擇其久無刊本者四十種、畀敝館印行、鳩工數月、成書百有五十冊、均爲世間罕見之書、現售預約、辦法如下、伏維　公鑒

預約辦法

冊數	全書一百五十冊六開版式本國手工製連史紙印
定價	八十元
預約價	五十元
郵費	各行省二元一角蒙新照章另加
截止期	廿四年五月底
出書期	二十四年六月底及九月底分兩次出齊
樣本	附書目提要索閱即寄

中華路　裕成永百貨商店

全部堆積存貨十餘萬

本月十一日起舉行　大無畏的大犧牲

決心削碼傾銷　不顧血本　只知求現　希見之廉　罕有之賤

有的貨物半賣半送
有的貨物比平時要賤幾成

（拍賣限期無多）

諸君　欲貴便宜　幸勿錯過　這良好的機會

農商部註冊道士牌商標

居家旅行不可不備

太上避瘟散　神效無極丹

主治　受感瘟邪口舌生瘡夏令署熱霍亂吐瀉山嵐瘴氣偏正頭痛感受煤氣風火牙痛痰火上壅嘔吐惡心受風中邪暈車暈船小兒疳疾糟雜惡心精神恍惚食積不化紅白痢疾痧疹不出

批發處　南京花牌樓松濤巷一得閣墨汁店總經理
電話　二二一六八九號

北平宏昌參茸莊開幕通告

本莊新張伊始各貨一律特別從廉歡迎各界惠顧參觀

茲將貨品選擇數種分列於下

人參每兩四角　官燕每兩一元五角　龜靈集每兩十五元
仁力參每兩三角　四川銀耳每兩二元四角　參鬚每兩二角
西洋參每兩四角　毛燕每兩八角　附設函購部即日回件

地址　南京太平路吉祥街科巷西口對面

本京某機關 物色書記一員 月薪四十元

須兼通中英文理熟諳公文並打字

如合格願就者平學術工作諮詢處接洽

「本市北平路全國學術工作諮詢處來函」：茲有本京某機關，委託本處物色書記一人，須中英文理通順，熟練公文，兼擅打字爲合格。月薪四十元；如有上項資格者，即至北平路五十號全國學術工作諮詢處面洽爲荷。

法律常識

編者先生：

敝友曾於民國二十一年與某女乙發生戀愛，彼時女乙僅祗十六歲，而敝友已二十三歲矣，當時因雙方各欲勞燕南北，乃於難捨難分之中，曾由女乙之胞兄作證。雙方互換私訂婚約，女乙之父母絕不知也，分離後，從未通過信札，近聞該女乙已與第三者（有婦之夫）發生戀愛，並且已有私生子，現在敝友擬允父母之命，另與其他丙女結婚，未識在未與女乙解除私約之前，對於手續是否合符？倘不能解除私婚約又公然與丙女結婚，是否與現行法律相抵觸，或犯第幾條？設女乙因之而提起訟訴，敝友將用何種方法可以對付？以上一一萬望明白解答，以釋下懷，至禱，弃牛夏墅後小陳代謹懇五月一日

答貴友既於民國二十一年與女乙訂立婚約，自應受其拘束，惟女乙如確與第三者發戀愛生，並已有私生子（如來函所云）之事實，則貴友得依民法第九百七十六條，第七款之規定，向女乙解除婚約後，再與丙女結婚可也（新）

醫藥問答

問：先生：鄙人幼年手淫過度，現在將近而立，生殖器尚未發達，請問有何法治之？或有其他病源能使陽物不發達嗎？仰懇詳示，爲禱。（陸士奇謹問）

答：第一須寡慾。再覓優良西醫注射威育靈，並服威育靈內服藥。市上所售之其他藥品，殊難見效也。（編者）

來鴻去雁

孩子既勤奮工作·爲什麼要虐待他呢

義務勞動主筆先生：

素仰貴報主持公正，爲社會做不平之鳴，我是一個十七八歲智識幼稚的孩子，而工作非常之繁，在我每月拿到十元的薪金，並不感着怎樣，而我仍然是埋首苦幹，但是初入社會，一切被人輕視，精神上所受到刺激，筆下難以形容，然而服務的機關，是私人營業，與主執人有點同族關係，但是他一見到我，視爲眼中釘，（即主執人）在我閉目一思，在這生活昂貴的都市，除了吃飯外，只餘二三元，而所做的事，無不盡心竭力，并不怠慢任何工作，於事無愧，爲何這樣虐待，是我百思不得一解，退一百步而言，爲兼點同族關係，希望我向好的方面做去，但是我除整天的工作外，并未做非法，而自甘墮落，本想返家，耐行程需要月餘，再者我這樣狼狽返家，我認爲無臉見江東，（我誓不返家）假若再工作下去，無故受辱，又想另覓工作，但是我初一到首都的時候，承他容納一直到現在將近兩年，我覺得情面難却，來日方長，希先生在貴報佔方寸之地，代爲解釋，則感恩無涯矣。此請撰安　辰江拜五、三、

辰江先生：如果照你來信所說，我是非常同情你。想來你這主人，是有點兒不近人情的；但暫時用忍耐誠篤的工夫，看能感動他不？如果再不感動他，而使他好好地待你的話，你再來信，或許可以和你盡點力。　編者

記者先生：鄙人在京賦閑兩年，所幸搖筆吸墨，堪足溫飽，惟所撰文字，均係關於華僑海外等事，其他則不能捉筆。故已受海外華僑等月刊之特約撰述，兩年來心血所集，已有十餘萬字，近感生活不足，而將此類文章，印單行本，又苦無熟稔書店主人；今寄上數篇，不知先生能代爲介紹否？如能介紹，望賜約面談。專此並叩撰安！震裘上二十九。

震裘先生：大作已拜讀兩篇，極佩！先生於僑務甚有研究，不聘先生，殊爲官場惜。至所囑介紹出版一節，鄙人亦無戚友任事書店，當盡力爲之，俟有機緣，再行奉告。（記者）

關於債務之糾葛（續）

並且他又親筆所寫的，而此票是民國二十二年所立，至民國二十三年我要他五百元之款，他總屢屢游約，至今只收到十分之三。光陰荏苒，第二張票據之期又要到了。我想他總不能付出，但此人之經濟東西斷空甚多，他若將家產抵押與人，那亦有餘，然彼自已將所有的欠款。不過此產業是他父親的。早已告知於父親，而他的父親亦准他人欠人，一律弄清。現在他父親已將自己產業交於債權人，以作抵押，而我的事、有意不答，我現在與彼之親戚情份爲經濟問題已破壞了。而我所感困難者，就是六張票據，不知對於法律上有幾年期限。以爲作廢，再尤難者，我欲與他和平解決，不知可有好的方法？（黃璉奎）

（答）璉奎君：請求權因十五年不行使而消滅。此六張票據，於每一張到期之日起算，一直十五年不向債務人索取，法律上就推定足下已拋棄這筆欠賬。但君倘在此十五年間，曾經行使請求而執有去信時郵局之收信收條等證件，或經其來信承認那筆債務，自該日起重新起算十五年之消滅時效。自起訴後時效亦中斷。君不會起訴，於此無關。君欲和平方法索債，就可聲請法院民事調解處調解可耳。如調解不妥，只得訴追，別無辦法矣。（完）

給口臭嘴的江山辭行

奚青鳥

「臭嘴」江山：

當我沒有離開南京以前，我以爲還有向你這「臭嘴」辭行的必要。或許你會說一句「有貌」，也許你不會說，因爲「臭嘴」那里還懂得「有貌」兩個字呢？否則，牠自已也就不會把「臭嘴」向大衆前去獻媚了。

「臭嘴」！且聽我慢慢道來。

你勸我「千萬莫亂走錯路綫」，是的，這是臭嘴給我一個好教訓，可是，你知道嗎？我早就懊悔了，不該「亂走」走到你這「臭嘴」的嘴上來，只怪你提醒我太遲了一點哪！

你又說：我被你的「銀刀」「亂舞」得「走頭無路」，可是你也自信你被「銀筆」「亂走」得「有路可走」嗎？我常常想到那些解開襟子，捲着袖口，歪戴着禮帽的流氓，假使你一觸犯他們的時候，他們不是伸出拳頭便是破口大駡，好裏頭揀出一個好的，知道點義氣的先還和人家講點蠻理，一到辯不過人，講不過人的時候，他的嘴就變成一口茅廁缸了，臭氣衝天騷氣撲人。這樣一來教人家便不得不離開了。但是這種人是始終是「自鳴得意」的，（說阿Q是到死也「自鳴得意」，恐怕這種人做了鬼還是在陰間得意的）牠自已嘴臭到不可聞的地步牠還是不理會人們顧不顧和牠說話，還是要把「臭嘴」向人家身上挨，就好像上海四馬路的野雞一樣。（南京雖然也有，可是還不能形容像現在這種「臭嘴」的人物）。他並且還向人家宣耀着自已道：「你瞧，我這張嘴，有利害的牙齒，還有利害的舌頭」。殊不知人家早已掩着鼻子找躲避了，人家躲避了，他的「臭嘴」微笑了，笑得肉麻，笑得使人更要發嘔。還有，那是誰也不會想到的：「臭嘴」這時還好像得勝利一樣，唱着歌走去了。至於走到那里去，誰也不知道。

臭嘴！夏天就要來了，照這樣的天氣，已經有數隻幼蛆在茅廁缸口上蠕動着了，夏天到的時候，你的臭嘴裏恐怕會充滿了遊動着的蛆了。

老實說：你這張「臭嘴」再回頭一次，不但是我一個人要無藏身之地，任何人也無處可藏了。請放心，沒有人再敢領教你。

熱天便要來了，我是怕熱天的，尤其在這個年頭，在這個「臭嘴」存在着的情況之下，我是怕熱天的，並且，我還爲許多人在担憂，如果你把它的「臭嘴」誤爲是「香嘴」，那你只有上當！上當！上當！

臭嘴！這一次才是眞的向你辭行哩！

好萊塢的厄運

製片商拒納新擬所得稅而主張他遷

李欽瑞譯　（中）

我們何時喬遷全靠何時實行新稅則。我希望立刻有極嚴重的變化。

倘若我們今年不遷移，我們似乎是虛吹了而明年議院將更壓榨我們了。

開誠布公的說，我相信加省終究將有不可忍受的苛捐雜稅。我們比失業者更痛苦。議員都是投票人。結果通過了極多的法則以創造極多的社會事業。從未見其廢止任何新稅則。

不忙，你將以爲全世界第四大的實業能有充足的政治力量以挫折任何新擬的稅則，恰如去年辛克萊競選加州省長時爲實業政治勢力所敗。

或許有之，但詭計也就從此而生。實際控制實業的東部行政官員已頒令禁止反對新稅則。數年來此輩欲求電影事業停止活動。現在他們有了强逼實行的機會，他們豈能放手嗎？

電影事業亦不能遷入禍來利達。未來的影都，百分之百將建於紐澤西省。該省已允替每公司建築攝影場。影場永遠屬於該省不過收納便宜的租金而已。

電影從業員相信攝影場歸爲省有時，可以保證該省議院將不至通過征收重稅的法則。（未完）

啓：

今日因稿擠，「影迷日記」改爲明日在本刊開始發表，敬希讀者注意是幸。此啓

銀筆亂走

銀妹客串

華報「銀海」編者馮慕君，昨天在太平路良友書局購最近「明星半月刊」一冊。封面爲胡蝶女士，貌頗像嚴月閒女士。我說這張照片倒很像嚴月閒哩！他說：「當然是嚴月閒像胡蝶了。」其實這根本是一樣的道理。不過嚴月閒像胡蝶就說胡蝶比嚴月閒漂亮，反之，就是嚴比胡漂亮了。

◎　◎　◎

中國的電影事業是一天天地在進化着，以前自編劇，自導演的人才，只是極少數的發展。可是現在是越來越多了，如應雲衛，孫瑜，姚蘇鳳，鄭正秋等。這是影界的好現象，我們該慶賀的。

◎　◎　◎

常常在銀幕上飾反派角色的人就會給觀衆一種不好的印象，像王獻齋誰不罵他是「壞蛋」呢？其實他本人却是一位好人，他的手册上曾有人這樣的寫着：「人是正派人，做的反派戲，見仁與見智，於我終無傷」。

◎　◎　◎

銀幕上有貂班華像胡蝶，陳雁像阮玲玉，朱秋痕像周文珠等，現在阮玲玉死了有後補，將來胡蝶自殺也不必煩心了。

聲光並美響滿京華之標準影院

國民大戲院

本院誕生六週舉行鉅片大檢閱

今天起獻映

驚險緊張航空鉅片

約翰巴里摩亞　漢綸海絲　克拉克蓋勃爾　里昂巴里摩亞　勞勃脫蒙高茂萊　茂娜洛埃

米高梅公司驚人鉅製

凌霄壯志

加映滑稽名片「汽車夫笑話」兩大本

抱百折不撓的決心，具堅毅勇敢的精神，犧牲一已，嘉惠人羣

地址 太平路科巷　電話 二三五九三

上海林記更新舞臺

羣樂藝化京劇團

今天起特別大減價 注意下列價目

第一場 時間 四時起至八時止

十本 准演 唐僧取經　設假莊四聖試禪心 寶象國公主遭劫難

八時起休息三刻鐘

場內設備廉潔經濟食堂特約興華公共汽車由本台起直達下關沿途停靠散戲送客

第二場 時間 八時三刻至十二時終止

著名綵景機關 俠義豔情好戲 山東響馬

第一場價目 對號六角 花樓五角 正廳四角 包廂三角 頭等二角

第二場票價 對號八角 花樓七角 正廳五角 包廂四角 頭等二角半

聯票特價 對號一元二角 花樓一元 正廳七角 包廂頭等概無聯票

捐稅印花小賬在內　優待各券一律停用

金陵大戲院

今天起大減價

今天時間二時半五時半八時半優待價目一角二角

開映明星公司捲土重來聲白連集鉅片

胡蝶鄭小秋等主演首集二三四五六以後繼續放映

啼笑因緣

△是有口皆碑的名作！

△是蓋世無雙的佳片！

沙眼治療應有之認識

硫酸銅治沙眼是陳法中之翹楚惜其藥性痛苦異常若施用者技術不嫻熟每能傷害眼之眼他部久用可使眼睛枯燥晴及變形因此硫酸銅只能適用於二期沙粒旺盛之沙眼其餘如初期輕性沙眼及三期瘢痕時期之沙眼均不適用至於硫酸銅究竟能否令沙眼除根迄今尚成疑問市上舶來品如擦酸銅藥膏或沙眼藥膏等並非沙眼特效藥願諸君毋輕信宜傳以免金錢流出本診所特備◆紫外光◆特別手術◆空青眼藥專治各種沙眼效驗可靡既無硫酸銅之流弊又有除根之希望凡患沙眼者勿坐失良機爲幸

附註 學生可利用假期治沙眼 紫外光照射不另取費

△南京鼓樓南中山路旁

鄭懷仁醫師專門眼科

國醫郭受天診所遷移通告

茲因原有診所不敷應用刻已遷至長樂路張都堂巷十一號照常應診科目時間診金如後

科目　男婦內外花柳各科

門診　上午九時至下午一時　初診大洋一元復診洋六角

下午三時至七時　初診大洋五元復診大洋三元

中菜西餐

全家福

（地址）奇望街黨部對門

（電話）二二四七一號

高等筵席　精美小酌　名茶細點　一應俱全

地址二廊廟　電話70022

陶陶大戲院

二時半五時半八時半　今天日夜開映　欲免擁擠請早光臨

◀第七集▶

關東大俠

報母仇士雄遇大難　小方平盜藥醫鏢傷　秀珠女受托暗送信　趙窈娘大破牛頭窟

票價一角二角買一送一

地址四象橋　電話二二八三二號

明星大戲院

（票價大洋二角。一角三分捐稅外加）

今日二時半，五時半，八時半開映

「龍虎門」原導演伊利握傑作

一九三四年福斯公司爭得榮譽非常鉅片

世界大變　獸慾橫行

生了眼睛從未見過●生了耳朵從未聽過

虎魔王

今日上午十時　早場　票價一律一角一分

兩廣教員劉民繡 設計誘姦女生何志
校長狼狽為奸弱女竟被開除 已控訴法院并函婦女會援助
▲…教育界之一幕黑暗

本京兩廣中學女生何志、現年十八歲、身體健美、陝西南鄭人、曾一度担任軍隊宣傳工作、因品學兼優、深得上峯嘉許、現因該軍已調入甘省、為造就將來人材起見、由該軍政治部中選派天資聰穎之工作人員多人、資助學費、分別送來京市升學、何因平日工作勤勉、品行端正、故亦在被甄拔之列、何去年抵京後、即入兩廣肄業、平日學業操行均皆及格、不料去冬有歷史教員劉民繡者、外貌斯文、內懷獸心、平常借故對何屢加調戲、何生長西北、個性梗直、對於師長百端從順

◆冤屈無伸 控訴法院◆

該劉教員以無有機可乘、竟設法將何誘入某旅館、企圖强奸、何堅決拒絕、矢志不辱、返校後、滿腔悲憤、執意自盡、經該校教員勸慰始罷、最近該校當局、不但不相當處罰該劉姓教員、且將何生除名、何冤屈無伸、昨已備文地方法院、控訴劉某誘奸、并請求京婦女會援助云、茲採錄何致婦女會原函於下：

◆歷史教員 舉動佻𠋫◆

逕啓者、竊女生何志、系陝西漢中人、曾在省立第二師範肄業、因我陝連年荒旱、教育亦受影響、學生多不能安心向學、志稟准家長、特來京求學、經考入私立兩廣中學、在初中一年級甲組、住校肄業、經一學期潛心向學、祇期學成、俾無負遠來之苦、乃有歷史教員劉民繡者、平日舉動嘗見佻𠋫、但為校長謝正明最親暱之私人、

◆誘至旅館 强施獸行◆

于十一月十八日上課時、給志紙條：謂「有要事請即來我處……」等語、志心切疑之、曾于下課時、問謝校長可否前往、奉校長論、可以往、乃遵隨劉出去則帶至西成旅館六十二號、掛名劉志、嚇以學校對志將予開除、須彼轉圜、先用種種甜言蜜語以騙以惑、繼則多出穢褻之言、不堪入耳、最後則直施其獸行、將志壓倒床上、强施接吻、並强脫衣褲、

◆撕破衣褲 寧死不辱◆

志彊力抵抗、以致外套及夾袍紋等、亦有被撕破、志衣袋存洋拾元、不翼飛去、劉又以手掩志之口、使呼不成聲、旋劉知志甯死不辱、計不得逞、遂雙膝跪志、求為寬恕、志乃乘此機會、啓門奔逃回校、氣幾欲絕、痛不欲生、卽欲刎頸自盡、幸校職員方先生瓊宜、見而勸之、并謂當代轉告校長、將劉某處分、嗣方先生回云、已告校長、允為辦理、囑無聲張等語、

◆霹靂一聲 學校開除◆

乃日過一日、劉某安然迄無聲息、及本學期終了、霹靂一聲、將志開除、志一弱女子、萬里求學、既被教員之侮、復被校長之棄、天地雖大、直無藏身之所、謂志應忍受劉某之姦、而不應揭發其私乎、則世界上决無是理、且何必言教育、何必言禮義廉恥、謂志揭劉某之私、有害謝校長之親暱乎、則志實自愧不敏不能、深覩校長之用心、

◆殺人滅口 校長設計◆

但志對於校長、自問亦苦極矣、始也、則請命於校長、允予出去于前、繼也、則遵校長之囑、不敢聲張、以聽命於後、自反而忠矣、自反而有禮矣、何校長對傷風敗俗之劉某、則不嚴加申斥、而蔵庇自守之女生、則力予擯棄、想謝校長必以殺人滅口之手段、為得計也、不然胡為顚之倒之有若是乎、

◆苦於無詞 虛造事實◆

循是以往、再有教員圖姦女生、則劉某者誰敢抗之、則教員可以任意强奸、而女生惟有俯首帖耳、謝校長教猱升木、可謂加人一等也、微聞此番開除志尚苦於無詞、只藉莫須有三字為之、文過飾非、謂志平日考試、有夾帶行為、又謂志平日有浪漫舉動、由前之說、應處分於夾帶之日、由後之說、則應處分志未舉發劉某之前、何以事前並無見聞、

◆賊口咬人 一致不滿◆

若謂遇劉某為浪漫、自是為賊口咬人、至劉某而外、或再有浪漫、則同淫何人、同污何地、若無故實、益以見其徇情親暱之心、欲蓋彌彰耳、或者以劉某對於教育、確有大過人之處、不得不黜志以安劉氏乎、自劉某入校以來課、除隨時曠課外、對於授課、亦極含糊、學者多不得瞭解、對於女同學之輕佻、亦為各同學共見共聞、故全體學生、對其舉動、一致不滿、

◆明知巨奸 聯貫一氣◆

經各級同學作成筆記、以及開除學生會報告校長文、以致對彼所授課大考時、能考、劉某之人品若此、而志之處分若彼、使謝校長不與流氓痞子、雞鳴狗盜之徒、聯貫一氣、何能出此、何忍出此、志以女性、於劉某之舉動、已不勝其辱、而謝校長更明知巨奸、仍不惜犧牲校譽、以袒劉某、人減口、其用心較劉某更深、共施辱較劉某更重、

◆呼籲援助 派員澈查◆

吾國教育界、何不幸至此、遂為流氓痞子所把持、不獨為女界危、更當為教育前途危、志切身痛苦、不得不垂涕而道、素仰鈞會主持公道、實為女界明燈、故特呼籲于我諸姑伯姊之前、伏乞鈞會派員嚴查、雪志之冤、並乞迅速代請南京市社會局、及本校校董會、將謝校長撤職、並懲治劉民繡、以維校風、而伸法紀、不勝感恩戴德之至、謹呈南京婦女協會、何志謹呈、

謀害髮妻案昨開庭 金游六竟施威脅
對李供詞報以嚴厲聲色 經法官制止案情已明白 對金將提出公訴

金游六謀害髮妻案、江甯地方法院、於昨日下午一時、續開第五次偵查庭、被傳訊者、仍為原告李清澂、及被告金游六、劉熙芬三人、由楊廟康檢察官對妨害自由一罪、昨第二次之訊問、首傳李清澂問以幽禁汝者、是否為金游六一人、答金劉皆同謀、官問、然則汝為何不叫喊求救、供稱幽禁後、講話既不自由、更何敢叫喊、且屋中備人皆為金游六所囑咐、縱使呼救、亦必無結果、至此官又轉問金游六、據供自從婦女會將李清澂領回私寓後、并無虐待情事、劉熙芬亦否認有禁李之事、且對李氏之供詞、查堂報以極嚴厲之聲色、旋為楊檢察官所制止、問此案經數次審查後、案情已大略明白、俟再開一二次偵查庭、即可由檢察處對金劉提出公訴云、

革命政府成立 十四週年紀念
各界今舉行紀念會 全市懸旗誌慶

市黨部定今日上午九時、在大禮堂、舉行首都各界紀念革命政府成立第十四週年大會、事前已通知各下級黨部團體學校、各派代表參加、並已推定常委袁野秋為主席、報告紀念意義、全市懸旗誌慶、茲將市執委會所發告同志同胞書、錄誌如次：

革命政府成立迄今、已屆十四週年、緬懷 總理當日堅苦卓絕之神精、與一切反動勢力决鬥、使中華民族得到一條光明之途徑、三民主義因之深入全國人心：不獨鞏固本黨之革命勢力、且為奠定本黨統一全國之始基、此實為中國國民革命過程中之一偉大紀念日也、

當辛亥革命以後、一部份黨員不遵 總理所手定之革命方略、迷戀高位、總理遂毅然辭去臨時大總統職務、於是北洋軍閥篡竊政權、解散國會、先之袁賊世凱、妄思帝制自為、繼又發生督軍團及張勳復辟事件、迨安福分上台、復與日帝國主義者締結種種辱國條件、 總理覺國事之日非、反動之迭起、乃藉廣州為革命根據地、以與一切反革命勢力相奮鬥、時值北洋軍閥曹吳、狼狽為奸、希圖實現武力統一之迷夢、高唱南陳北吳之論調、勾結南方政客、日旋其挑撥離間鬼蜮之技倆、假開南北和會及聯省自治之名、以達其割劇稱雄之野心、加以國際帝國主義者、均思擴張其在華勢力、以補償歐戰之損失、各利用一二軍閥為其爪牙、互相競爭、民國生命、不絕如縷、

本黨在此種惡勢力重重包圍、合謀摧殘之環境中、若不鞏固革命戰綫、樹立軍政基礎、實不足以挽此危局、於是 總理不畏艱難、不辭勞怨、秉大無畏之精神、於五月五日就任非常大總統職務、革命政府、遂告成立、自此本黨始獲得光明奮鬥之路、可見 總理民元辭職、既非高蹈鳴高、民十就職、亦非竊慕時譽、純以革命利益與國民幸福為前提、吾人於紀念革命政府成立之餘、宜體認 總理此種偉大之人格及革命之精神、遂行 總理遺教、以完成國民革命之使命、

現在國家民族處境之艱難、遠過革命政府成立之時、內則川黔殘匪、竄擾跳梁、尚未肅清、農村破產、民生凋敝、加以國際列强經濟侵略、每年入超、更甚於前、致形成金融枯竭、社會困窮、外則强敵虎視、失地未復、就復蓄意侵略、蠶食靡已、而國際風雲日急、世界大戰、勢將重演、值此內憂外患、交迫之時、吾人應繼續 總理之大無畏之精神、在中央領導之下、精誠團結、一方面發揮民族固有之力量、剷滅赤匪、以安定社會秩序、一方面努力生產事業之發展、以求國民經濟之建設、充實國力、方、足解除當前之艱危、以應付來日之大難、國家興亡、匹夫有責、復興民族、繫於此舉、同志同胞、竭力以赴之、以完成 總理之遺志、毋負今日之紀念、

玄武湖上 金大水上英雄
舉行競渡比賽
競賽千咪并表演拔河 聘請徐多佳女士給獎

金陵大學以舊歷五月初五日、為民間端陽節、并有划龍船之遊戲、現自中央將節期改定普通歷後、各地皆遵守以五月五日為端陽節、茲為點綴節期、及鼓勵水上運動興趣起見、爰特由該校文學院發起、會同農理兩學院籌備競渡比賽大會、經連日籌備、大致已就緒、定今日（五日）下午二時、假玄武湖（即五洲公園）舉行、并請該校兩廣同學所組織之南社音樂隊、前往演奏、以助餘興、茲覓誌各情如次、

★★水上選手 分別成隊★★

該校經籌備以來、現已就緒、定今日（五日）下午一時舉行開幕禮、二時比賽、共參加者、為該校農、文、理三學院同學、計十餘隊、每隊三人、昨已組織完畢、並向五洲公園租定遊船九艘、規定每學院三艘、今晨上午八時試水、以為準備、並由該校預備大船一隻、作為司令台、所請之南社音樂隊、即在該處演奏助興、藉資鼓勵、

★★評判人員 昨已聘定★★

評判人員、昨已聘定該校體育主任徐紹武、及教授吳惠津、凌士芬等、並聘請農學院副院長新夫人徐多佳女士、担任給獎、該校為謀安全起見、並組織救護隊及糾察隊、凡有發生危險者、由救護隊派員救護、湖中秩序、悉由糾察隊負責、

★★千咪競賽 表演拔河★★

其比賽程序、業經規定、為千咪長途競賽、以先到者為勝、於競賽後、並表演（一）拔河、以粗纜繫兩舟梢、背道相馳、以拖過中線為勝利、（二）水球以竹竿兩根、堅於終點處作球門、聞是項表演、日來已排演純熟、頗為精彩、教育部長王世杰、市長馬超俊、及該校當局、為鼓勵是項運動起見、均各贈大銀盾一座、以資鼓勵云、

續有追獲 救濟院在逃所生
馬市長昨在該院訓話

京市長馬超俊、社會局長陳劍如、以救濟院婦女救濟總所所生、發生越軌行動、昨（四）晨特往該院召集全體所生訓話、該院在逃所生、經警察機關之嚴密搜索、昨日又繼續追回數人、

天氣報告
▲今日天氣 晴多雲
▲昨日氣溫 最高：二八、〇度 最低：一一、六度

長篇創作 灰園裏（四）
袁振綱

岳母也興奮起來了：

『婉兒，你就進來吧！免得她們拿你取笑。』

岳母的話可靈啦，說了後就有一羣女孩子把婉儀拉進屋裏來了。倜郎把眼珠子斜溜過去，他看見他的未婚妻穿着一身月藍色的小紡衣裳，雪白的絲襪套着黑絨的鞋子，鞋頭上繡了一個白鳳，周身的素潔，襯托那一段剛熟的少女的腰肢，胸前微微地凸起，在那烏亮的髮下，顯出一個脈脈的羞容。輕輕地敷上脂粉的面頰，有一片紅暈棲止在那上面，宛如一枝嬌豔的芙蓉。雖然俯下頭來，可是兩點明亮的眼波，不斷地往兩邊溜滴，偶而與倜郎的視線交接，她便迅快地收回這媚箭去，頭是愈加低下來，而倜郎也彷彿醉了。

屋子裏的空氣，不知怎的，像是被低氣壓籠罩着，先前笑謔的女孩子們，這時反沉默下來了，大家看看這邊，又看看那邊，她們宛如在欣賞一幕會心的啞劇。

幸好女傭端來了點心，才解脫了這一團岑寂。

大陸銀行
秉服務社會之宗旨與各界合作
總分支行：天津 上海 漢口 北平 濟南 南京 蘇州 青島 長沙 杭州 無錫 石家莊
辦理普通商業銀行業務 兼辦 國外匯兌 儲蓄 信託 代理收支各種款項
南京分行 朱雀路中 電話二一八一八〇 二二三二一
南京支行 北門橋魚市大街 電話三一五八三 三一〇三六

中國國貨銀行儲蓄部
創業 養老 教育 婚嫁 種種問題 惟儲蓄可以解決之
印有詳章 承索卽奉
南京行址 新街口 水西門大街 黃路勵志社內

福利票號 注意認明字號
十二期 黃災獎券近天開獎 額少獎多請速來購
南京 貢院西街

新生活運動中好機會 請到祥興軍裝西服號
●選購最新出品國貨人字呢
此料專製中山服學生裝工料堅固經濟耐用式樣新穎價廉物美倘蒙 惠顧無任歡迎
每套只取洋七元再打九折
（凡持此廣告駕本號購製者照原有定價以雙九折計算）
地址 太平路（中華書局隔壁）

勝利服裝洗染商店
七週紀念 春季大減價一月 照碼八折
特設化學洗染精工織補呂宋洗帽修理皮鞋同時舉行照碼八折倘蒙賜顧無任歡迎
地址 碑亭巷中市

請吸紅金龍香烟
買一包 送一包
南洋烟草公司啓

醫師 程惠霖診療所
統治內外科 皮膚 花柳科
淋濁特效注射洗滌 包戒鴉片
春季佈種牛痘
所址白下路一二四號 電話二三二二八號轉（農工銀行新屋對面）

醫師 相又新
統治內外科 眼科皮膚科 兒科花柳科 產科

又新醫室
出診時間 下午三時至八時
門診時間 上午八時至十二時
◆急症不在此例◆
電話 二一七四六 地址 洪武路一一〇號
春季佈種牛痘

正昌電器行 緊要啓事
本行前有腴圓式圖章一枚近因遺失特于三月一日更換新式圖章以後做保支款等事概以新章為憑凡持有本行担保證據者請于事即日到行加蓋新章否則以後發生上項情事者概不生效力特此登報鄭重聲明
地址中山東路碑亭巷口

留美牙科博士 尹兆康 醫士
院址 鼓樓南首

樟木箱
堅固 避蟲 經濟 美觀
地址 城北洪武衛十號

首都唯一 環球呢絨男女服裝商店
新到大批春夏季裝料 不惜鉅大犧牲 照成本發售外加送精美贈品
機會難得 請勿錯過
二樓呢絨另剪 營業裏料鈕扣 隨意選購 批售特廉
歡迎參觀 中山東路一八零（牘政牌樓） 電話二三三四四七

首創 老四五六菜館
浙紹 老四五六 張靄蘭 張苑英 王筱英
公菜記館 地址夫子廟市府路 電話二三三一六號

省三醫院
統治內外 花柳各科 包戒鴉片 女醫接生
院址 浮橋 電話 二二一二一

專治 中青牙科 專門
一切牙病各種牙 口腔外科牙列矯正
留日齒科醫學士林中青 地址：中山路財政部隔壁

東京帝國大學眼科專家 周佑人醫師
專治眼科各種疾病如紅眼砂眼全盲半盲內斜外斜內翻外翻厚障薄翳及怕光流淚
特設 驗光部用科學方法配準眼鏡 電療部統治藥力所不見效各病如頑惡癩癬瘰癧等
地址 白下路一一六號 電話 二三八二三

時新袓軍服內衣號
地址 朱雀路十九號 電話 二二九九四轉

陳庚白哲學客酬
本月是鄙人蒞京十五週紀念、酬客一星期、（敝館談命相訂例均一元）凡在以五月十一日為止、上午八時至十二時、來談命相者、祇取號金均大洋二角。
注意 過時過期仍照原例、欲來宜早宜速。
地址白下路昇平橋口

萬全齋飯菜館
菜茗細點 隨意小酌 定辦酒席 各種和菜 衛生適口 物美價廉
太平路吉祥街 電話二一五二九號

全市童軍齊出動 今晨參加全體檢閱

美國童子軍今晨蒞場參加 下午二時舉行表演各課程 七時舉行全體火炬總動員

中國童子軍模範區第一次大檢閱大露營、於昨晨十時起、開始報到紮營、下午三時、並在公共體育場舉行預演、成績尚佳、現定今日上午九時起、舉行開幕式、及大檢閱、下午二時即舉行表演、七時火炬總動員、總會將派理事長王世杰爲大會總檢閱官、僑居本京之美國童軍團部、爲瞻仰我國童軍精神起見、今日特到場觀光大檢閱、籌備會已推定人選、予以特別招待、正氣社記者、茲彙誌各情如次：

昨日露營狀況

昨日上午九時許、參加露營之各團、均絡續向營地辦事處報到、總計爲四十五團、分六區駐紮、共計營帳三百六十餘頂、迄下午一時許已完全紮竣、記者特往營地巡視半天、祇見白色營帳、遍地皆是、行行列列、嚴肅整齊、尤以鮮明之旗幟與各盡其能之各色營門、互相輝映、蔚爲偉觀、惜營地高低不平、亦爲本屆露營之美中不足、

今日開放營地

首都憲警機關、於昨晨八時起、卽派有憲警百餘人入營維持、營地股定今日起、規定上午八時至下午六時、爲營地開放時間、任憑來賓入場參觀、又參加露營之各團長、於昨日下午六時、曾在營地辦事處召開團長會議、磋商營地上一切之秩序及今日大檢閱中之各項事宜、

開幕檢閱儀式

（一）整隊入場、（二）奏樂、（三）升旗、（四）唱黨歌、（五）唱大會歌、（六）向國旗黨旗及總理遺像行最敬禮、（七）主席恭讀總理遺囑、（八）主席報告、（九）告報人數（甲）團長向分指揮報告、（乙）分指揮向總指揮報告、（丙）總指揮向檢閱長官報告、（十）行檢閱禮（甲）分列式、（乙）基本動作、（丙）進行式、（十一）訓詞、（十二）唱中國童子軍歌、（十三）呼口號、（十四）攝影、（十五）奏樂、（十六）散會、

火炬動員路綫

今日下午七時、卽舉行火炬總動員、凡參加大會之童軍、均須參加總動員、規定之動員路綫如下、下午七時在江蘇省立公共體育場、經過路線、建康路、中華路、中正路、新街口、中山路東段、太平路、白下路東段、大黨路、返營、

火炬動員名單

今晚舉行之火炬總動員、尚係我國創見、首都憲兵司令部警務處、屆時特派憲兵沿途維護秩序、茲錄指揮名單如下、總指揮馬幼鏞、指揮方載雲、朱子翔、陳壯吾、分指揮吳思瀛、張應檜、王漢、王超、王練綱、尹鰲、陳斌福、龍家鹿、田漢祥、仲家富、李榮禧、傳訊隊長郭德民、宣傳隊長陳潤民、執旗隊長龐森、

表演各項節目

今日表演之各項節目、共有三十二種、（一）八二六團練步拳、（二）二八〇團自由車、（三）六一六團圓陣拍背跳、（四）一〇九七團自由車、（五）八九三團救護、（六）八六一團棍操、（七）六四〇團拔河比賽歡呼、（八）四九團武術、（九）二四團國術、（十）九〇五團過河、（十一）七〇七團童字軍棍、（十二）六一四團國技、（西洋掌）、（十三）七八一團國術、（十四）三〇四團國衛、（十五）一三一三團練步拳、（十六）一一四團三才劍、地躺刀、（十七）一一六二團救護、（十八）二八七團新操法、（十九）二六一團裝置電話、（二十）四七九團架繩橋、（二十一）第二團建築房子消防、（二十二）六四三團杜家棍、練步拳、（二十三）一〇九體瞭望台、電話裝置、（二十四）八九團英語笛通訊、（二十五）一一五七團跳布、（二十六）七八九團消防、（二十七）七〇〇團露營生活、（二十八）一一〇三團、救護（廿九）第三團瞭望台、（三十）八九四團生火、救護、旗語、寫生、寫像、（三十二）一二六團戰地救護、（三十三）第四區黨部社會童子軍國術、

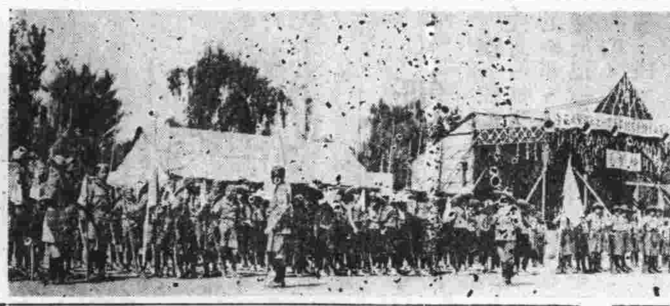
全市童軍大檢閱　國際社攝

全運會競賽規程

兩三日內將在滬公布 籌委會定九日開常會

本屆全國運動會競賽規程、自經日前該會籌委會第二次常會修正通過後、即作文字上之整理、郝更生幷於日昨赴滬與沈嗣良經過極詳細之會商、現已竣事、在兩三日內即將在滬公布、又該會籌備委員會原定本月十一日上午在滬舉行第三次常務會議、現以擔任江大運動會總裁判之該會常委郝更生、於十及十一兩日須出席江大運動會、褚民誼亦因事未能如期出席、現已提前於九日上午十時在滬市政會議室舉行、

小軍人生活寫眞 童軍露營營地巡禮

自己買菜作灶燒飯 這就是他們的樂園

這天裏、太陽漸漸的紅似火了、但紅了櫻桃、舞了芭蕉、又自較鶯飛蝶舞時的風光不同、在這時正好沒有春天的煩悶、夏天的酷熱、無怪一般小朋友—童子軍們、都在精神奮發的參加大露營呢、全市童軍大露營、已在昨天開始、記者特地前往巡禮一下、將這裏面的形形色色、作一個簡單報告：

爭斤論兩 作買菜傭

記者一當走到大光路上時、只見男女童軍、三三兩兩、躑躅往來、提小籃子一個、至大中橋菜市、秤青菜、爭斤論兩、活像道地的買菜傭、有誰相信他們是男女學生呢、有的是提桶挑水、或持壺買水、都在很忙碌的跑個不歇、在路上你遇着我、或我遇着你、無論識與不識、都要來上一個童軍互敬禮、這是十足表現出親愛互敬精神、

紮營作灶 不亞行軍

露營地點、在前天已有鍾英、南中、育羣、京中等校前往紮營、記者前天去看時、都已紮好了、昨天上午各團才都紛紛報到、因爲都是才到、所以各自找到指定的營地、耙地、平土、挖溝、掘坑、安置營幕、斧聲丁丁、到處可聞、其營幕紮好的、又都就地取泥、和水作灶、而灶的形式、又各自不同、鈎心鬥角、都思別出心裁、在這時的、裏面有燒飯的、有打水的、有平土的、有紮營的、都沒有閒功夫、這般小軍人、與行軍有甚麼分別呢、

帳幕重重 刀斗相接

營幕紮置的地方、是經籌備會預先佈置的、採排列式相向式、縱橫各留大路、秩序井然、我們只要立在光華門城上看時、只見營幕密密相接、刁斗森嚴、情景逼眞、營幕紮的形式、有尖項的、有圓頂的、有平頂的、各自不同、記者曾以兩小時觀感所及、覺中學方面、以鍾英中學、南京中學、京市一中、最爲整齊、土地既平整有序、而營幕也很整潔、小學方面、以船板巷小學最別緻、用草柴紮成營門、另於兩旁用草紮成崗位、使二童軍守其中、大有軍營風味、此外督糧廳小學、聾啞第一團等也不壞、總之、好的太多了、難以盡說、不過有許多地方、過於裝飾、似乎也失其眞意了、

軍營生活 別有風味

那地方忙碌的人、當然很多、然都是不不有事、而紮好營幕的人、他們很舒適嗎、有的睡在營幕裏、有的唱着歌、有的往外面跑、有的和着朋友下棋、吹口琴、有的獨自倫着看書、或者是聚着談天、或者是在四處散蕩、總之、他們都是快樂的、都是在度着別有一番風味的、軍營快樂的生活、其中最有趣的、要算聾啞第一團了、他們不能說話、只以手表情、記者不知他們說甚麼、而他們的同伴却很瞭然、也許是說很快樂、也許是批評別人、記者只好望着他們笑笑罷了、

民教館今舉行 兒童唱歌表演賽

報告參加者共七十餘人 兒童玩具展覽昨開幕

首都實驗民衆教育館、爲灌輸兒童智識、促進民衆明瞭兒童玩具對兒童發展天性關係起見、特聯合三牌樓小學在三牌樓舉行兒童玩具展覽會、先期各方徵集玩具五百餘件、形形色色、至爲豐富、均依兒童天性發育程度、于昨日起分別陳列、任人參觀、聞昨日前往參觀者約千人以上、想今日更爲踴躍、該會幷印就玩具、對於兒童天性發展種種關係、說明之宣傳品等、在會場散發、以廣宣傳、今日卽閉幕云、（又訊）該會籌備之唱歌表演比賽、經該館館長之進行、業已竣事、共報名參加者有七十餘人、卽由該館聘請程潤生、張知行、顧開軒、徐朗秋等爲評判員、定於今日下午二時在該館舉行、聞該館此次征得獎品書籍、應用品鏡框等獎品十餘種、以獎給前三名云、

濟民職校 昨舉行開學禮

濟民職業學校、昨（四）晨十時舉行開學典禮、到社會局代表汪世杰、來賓蔣夢麟、仇鰲、唐健飛、段詩園、周邦式、陳以恆、馬宗霍、馬久甫、廖書倉、唐三、仇培之、市府音樂隊等、暨該校全體教職員學生等共約二百餘人、由該校校長倪品眞主席、行禮如儀後、首由主席報告該校籌備經過、繼由社會局代表汪世杰致訓詞後、由來賓仇鰲、唐健飛、廖書倉、唐三、仇培之等相繼演說、大意均勗該校努力奮鬥、以達到職教救國之目的、旋卽禮成、攝影茶點而散、

軍校定期舉行 全校運動會

已開始報名

中央軍校體育幹部訓練班、現定於本月十八日上午七時、在該校運動場舉行全校運動大會、凡各班團隊官生、及教導總隊暨練習營之官兵、均可報名參加、每單位以四人爲限、分團體與個人錦標二種、業於本月一日開始報名、至十四日截止、日來報名參加者、殊爲踴躍云、

青年會今假 靈谷寺演講

甘碧雲女士主講

青年會所主辦之青年問題講座、自入春以來、已連續舉行九次、均在該會大禮堂舉行、茲該會以邇來日煦風和、正宜各會員作郊外修養旅行之期、特將第十次之會、移往中山門靈谷寺舉行、敦請甘碧雲女士擔任講演、題爲「江西立川農村服務之經驗」、同時幷有史襄哉、郝瑞滿、謝介眉諸先生參加領導、凡參加各員、應于今日下午二時、在青年會交際廳集合、乘江南汽車出發、當晚回城云、

勵志社美展會 展期一日 六日閉會

本京勵志社美術展覽會、自本月一日開幕以來、連日前往參觀者、爲數不下千餘人、各院部會長官、如孫院長夫婦、王部長、陳樹人、黃慕松、王祺、蔡元培等亦均蒞會參觀、徘徊不忍遽去、前日（三日）晨九時林主席亦翩然蒞會、對該會作品佈置、頗加賞美、並定購畫件多幅、聞連日前往參觀、如汪院長夫人、王部長等、對心愛之件、均紛紛出資定購、並有題贈、以示嘉佩、該會招待人員、幾有應接不暇之勢、茲聞該社爲應各界要求起見、原擬展期一星期、藉飽京中人士之眼福、但現以該社南昌分社日內亦將舉行展覽會、故[illegible]一部份展覽品、卽須攜同前往、勢難兼顧、不得已決展期一天、至六日閉會、以期兩全、本京愛好藝術者、幸勿交臂失之也、

教部核准設立 青島夏令運動會

令各省市派員參加

教育部爲中華全國體育協進會擬於本年暑期在青島籌辦夏令運動訓練會、以爲參加第十一屆世運會之準備、並予國內體育教師以商討機會、特同時舉辦暑期講習會、經教部核准、昨通令各省市體育機關、屆期蕘選體育領導人員、資派赴青聽講、以謀體育之普及、

太平路門帘橋

首都綢布公司

一周紀念 大減價大贈品

各種犧牲貨開列於後

全白電機杭紡每尺二角五分
眞絲綫春每尺三角五分
頭號各色錦地縐每尺三角六
將水印雙縐每尺二角八分
各色軟緞每尺二角五分
純毛條嗶嘰每尺六角
純毛素嗶嘰每尺六角
純毛頭號元直貢九角六分
漂白荷蘭布每尺一角六分
維也納男料每件一元九角

特種犧牲品今日上午十時起賣全綫條子府綢 下午二時起賣各色印度綢褲料

全綫條子府綢每尺一角每人限購一丈三尺
各色印度綢褲料每條九角每人限購一條
以上各貨一律平尺並無贈品

談幽默

簡

自從林語堂輩提倡幽默文學後，中國的文壇突然間轉變一個局面，你也來幽默，我也來幽默，眞是鬧得天翻地覆，而林語堂也無疑地自命爲「幽默老師」了。說起來眞叫人痛心，一般人寫文學，是基於投機爲出發點，附庸風雅，人云亦云，全沒有自已的立場，這簡直是欺騙，虛僞的，這種的文學無「生命」與「力」的可言。所以寫文學第一點便要立定脚跟，找出一個中心來，那才有眞正的價値，對於國家社會，才有一種的貢獻。

時代告訴我們是急進的，刺激的，當頭棒喝的，幽默不過是一種病榻的呻吟，或可謂爲無聊的囈語，太令人捉摸不着，尤其是在我們的國家裏，教育程度落後到這個地位，環境是惡劣到萬倍在在需要我們刺激，需要我們棒喝，這當兒不是歌或唱，優游於閒散，享樂的文學之宮的時候，幽默文學祗適合於『有閒階級』的，『高等階級』的玩味，在水準下的人們，是很難領悟得到的，這種文學可以說是公子哥兒們茶餘酒後的消遣，手挾一冊，以會心的微笑了之，所以牠的功能，僅可以使人感覺得「不笑而自笑」而已。

當這百孔千瘡的時代，我們需要『民族文學』在帝國主義者猙獰的面目下，應以一種直覺的，顯明的啓示激起民族意識；要是徒以欺騙的手段來投人所好，那不僅是文學界的叛逆，而且是國家的罪人。

彼岸

蔣傑

一間豪華大飯店裏的餐室建築得和皇宮一樣富麗夜來燈紅時，絳紗罩下射着深緋的色，猶覺得貴豔非常。

室的四壁是用精細磨琢光澤的大理石裝成，上面各掛四幅法國名家的人體畫，室中間排着一張罩住白帆布的棹，棹的左右圍着六張沙化，退出室的後頭，接連着一個比餐室更富麗的舞廳，走進室的前面，是一座可以憑眺的露台，台下面橫着一條河，隔河是一片油綠的鄉野，再遠些就是那隔離都市而被瞧不起的零星村落。

這時，都市裏享樂者代表的少爺，摟住他的情人的纖腰從色與香的交響樂裏鑽出，踏着狐步舞，唱着戀情歌，似是疲倦地退進這餐室裏來了。

滿溢的綠色寇拉梭的兩隻高跟玻杯舉起杯的邊緣和邊緣相碰，迸出的不是酒而是笑聲，少爺的視綫從杯面抛過，情人的臉比桃花更感嬌豔。

「愛的，乾吧！這杯綠色的酒。」

「……」她還是媚笑着

「信嗎？醉裏有無上豪貴的藝術之宮，愛的！我們是宮裏后與王」。

「……」她連續地乾了數杯。

舞廳上的春宵曲纖續響奏了，餐室裏這對春之神，也按着節拍起舞，旋轉的風吹動蟬翼的春裝，女神一切的曲綫畢露，五分鐘過去了，白色的燈光將亮時，春之神擁抱得更緊，唇和唇慢慢地接近，眼睛互自閉着，這悄長的時光裏，甜醉在人間天堂中。

春宵漸漸地深了，月光像銀濤般流溢滿地上，風是這樣溫和吹着，招手了那餐室中的男女舞罷後步出這露台上來，展望那前面的鄉野如玉般璀璨着，月台下面的河水映射着琉璃般的光輝。

露台欄桿旁的沙發上斜躺着，假倚着，欣賞着，低語着，情慾溶化在蜜一樣的春宵裏，深深地深醉了。

但是喲！警鐘忽然震驚地狂敲起來了！救火車像閃電般疾馳過去，那隔河遙遠處大火了，火光怒吼的衝騰上空中，漸漸地向左右前後蔓延，愈延愈廣。

「好火喲！愛的！我們遙望着那遠處，眞像那萬頃綠波中的一片映射着霞光的紅輪，在我們深醉的藝術宮裏有這樣美妙底畫圖的呈現，那是如何的幸遇啊！

愛的！我忘記帶了我的寫生畫具，也忘記帶了夜的攝影機，這裏只有一架凡亞林，我的藝術之后，請你唱一曲歌詠這詩一樣的春宵。

愛的！你不語？你的肉爲何顫抖着，爲何不語？啊！爲着這熊熊的火光嗎？哈哈愛的！別懼怕吧！那裏和我們的中間還隔着一條河渠，火是在那隔岸的遙遠處，遙遠處燃燒着。」

露台上正在琴歌悠揚婉轉之際，隱隱地能夠聽到隔河的遙遠處似有無數人在着烈火中狂呼哀號着，一聲音漸漸蔓延近來，忽然一陣狂風怒吼，煙火遍野飛騰，河水激起成爲怒濤，一時烈火濃煙驚濤怒浪漫山遍野地滾滾而來溢浸了山川，燒燼了森林，衝過來隔岸，像一匹巨大無比的猛獸張着血口，吞沒了這高樓大廈，吞沒了這整個的都市，於是什麼藝術之宮，，春宵的曲，統都破滅了。

驚醒來卻是一場醉夢，沙化已被侍者移推進臥室裏來，身上蓋着一床薄的錦被，抬頭望着壁間的時計正敲出四下，西斜無力的月光還殘留在紗窗上，但他們耳邊殘留着並不是無數人哀號之聲，而是那嬌麗的春宵曲，意念上所殘留的也不是火的怒騰，而是那美妙底詩景的滋味的回嚼。

千秋歲

——炎夏苦暑，忽抱採薪，病榻支離，感懷賦此。——

薄命衰柳，顧影應憐瘦。難尋覓，空回首，往事夢裏逢，哽噎燈殘了。到如今，千萬恨也無從剖！我本飄零久；又被閒愁擾，青春去，重來否？陰晴天上月；死生人間友，凄絕處，此生長怕姓名朽。（舊作）

無諸國

清卿

據一般的傳說，前漢時代的『無諸國』就是現在的福州，在正史和野史裏關於這種傳說，是無從考證的，不過在閩誌里有這一段「漢高祖五年，封越王勾踐十三代孫『無諸』爲閩越王，國號『無諸』」的紀載，是否爲信史，我們是不得而知，那祇好讓考據家去考證；但，在福州老年士著的口述那到可以尋到關於這種傳說的線索了。傳說是這樣：

「唐太宗時代，四方莫不歸服，獨『無諸國』倔强不肯納貢稱臣，太宗一時大爲震怒，立興問罪之師。無諸國王得到這個消息，當然不肯示弱，也派了數十萬的軍隊和唐軍對抗，血戰數月，卒爲唐兵所敗。這個捷報達到長安——唐朝的京都——的時候，太宗爲斬草除根計，除嘉獎征討有功將士外，還下了一道聖旨，將『無諸國』的男子不論老少概行斬殺不留，並且叫他的將士永遠留守『無諸國』，將藉資鎮壓，同時爲減少他的將士遠征異域，思鄉的苦悶起見，特准其自由娶『無諸國』的女子爲家室。可憐成千整萬的『無諸國』老少男人，竟無辜的死在這道聖旨之下，所剩下的祇有女人！要不是唐太宗體念遠綏邊陲的將士，允許他們娶當地的女子的話，恐怕無諸國就要一變而成爲『女人國』了！

臺城偶占

趙華三

江繞青山山繞城，幾朝陳迹白雲深；我來不見當時柳，竹樹新成一逕陰。

◎ ◎ ◎

憔悴青衫漫一尊，追尋舊夢了無痕！數椽湖上眞堪老，暮雨歸舟自叩門。

必也正名乎

從前我們的孔老先生，非常看重『正名』說是『名不正』會使人民無所措手足。但是後來他老先生的子孫，封爲『衍聖公』或者『五經博士』其中能够趕得上像老先生那樣『言之必可行也』，乃至於熟讀他老先生的遺言五經二論的，究竟有幾個？昨天我看見中央日報，登載至聖暨四配後裔，任命及承襲辦法，中間附有南宗世系宗圖。所謂『南宗』就是北宋失敗的時候，政府南遷，後來建都在現今浙江的省會，當時孔家也就跟了過來，在現今浙江的衢縣，自成一派，和留在山東原籍的有個分別，所以稱爲南宗。這在孔家家乘上，還有一種神話稱爲龜渡江，和小說上所傳的「泥馬渡康王」卻卻相對，彷彿是天不絕宋，更不絕孔，非常榮耀的意思。現在想起來，孔家的南渡，完全因爲受了敵國的侵略，就照孔老先生作春秋要攘夷的主張，一點沒有錯眞不愧爲孔聖人的後裔。但是我從南宗世系宗圖裏却發現了一件名未正的事，因爲我知道在不久以前去世的五經博士，他的原名是叫慶儀。所以改名的緣故，是因爲滿清末代宣統即位，這個「儀」要避諱，像唐紹儀已改爲唐紹彝，孔慶儀也就改了孔慶宜。這位五經博士，在民國初年，似乎曾經做過縣長，用的什麼名字我却不知道；不過現在滿清政府是推翻了，溥儀在東三省做了僞執政，是中華民國的罪人了。至聖的後裔已然由國民政府給他們一種名位，那末南宗世系宗圖的慶宜，再不應該避諱，必然的要恢復原名爲慶儀了。「必也正名乎」這是他們老祖宗孔老先生的遺訓啊！

月光光

民間歌謠

實

在封建勢力籠罩下，重男輕女的風氣，瀰漫了全國，尤其在我的故鄉——福建邵武，此風猶熾。本篇便是描寫當時一個女子初生時，爲其父母所遺棄，溺於水中，後爲人所救，撫養成人，在一個凄清的月下，感傷身世，呼出種種酸辛的慘調。雖只寥寥數行，已寫盡當時民間的習俗風尙了。

月光光，照八方；照見人家爺伴娘，惟願生男莫生女，生女便出惡心腸！爺慮養女無飯吃；娘慮嫁女要衣裳。一盆清水收拾去，可憐出世就遭殃！爺呀爺，娘呀娘！你的心，好似狼！生豬生狗也歡喜，爲何生女現出惡心腸？你眞若要浸死我，反不如棄我在路旁。留得性命恩情在，縱然貧賤也不忘。我幸爺娘未浸死，今宵得唱月光光。

四月

（續）　凄冷

（二）

是年關。

年關很像學校的考試，學校的考試使學生縐眉，而商場的年關會使商人歎氣；不過年關比考試更嚴重的是：考試對於愚劣的學生不過請他多留兩個學期，但年關卻會使資力淺薄的商人一敗塗地。

吳老板的盤算是很精的，自八月中秋吃過月餅以來，他就有一個深長的計劃，譬如存貨是十五萬元，到年關總可銷去五萬元，那末，將四萬五千元償還××等公司的貨款之二分之一，還剩下五千元，在這年頭，五千元到年不是很可以關綽一下子嗎？

記得吳老板在秋天還坐着火車到鄉間去看了一次紅葉，碰巧遇着隆裕錢莊的朱老板，那一個肥肥的大塊頭，剛剛和吳老板是一對不合山林風景的人物。

「哦，朱翁，你怎也有這般雅興？」

「吳兄，是你哩，呀，正因在莊裏沉悶得很，才出來玩玩哩，呀，好極，好極！」

於是，兩大塊肥肉擠攏來談他們的生意經，結果，是朱老板答應了萬一豐盛祥度不過年關時，他必定拿出友誼來盡量幫助，並且汗淋淋的說道：

（未完）

（四月）作者，前因微恙，續稿昨日始到，至歉。編者

鉅片的總庫　娛樂的天堂

首都

今天獻映

今天（二時半 五時半 八時半）獻映

千呼萬喚始行出來的

悲壯 熱烈 革命 豔情 明星 鉅製

胡蝶領銜新偉構

美人心

徐欣夫導演　王徵信顧梅君等合演

可歌可泣的故事。富麗堂皇的背景。玲瓏剔透的技巧。（執照天字四一六號）

每場加映中國第一部有聲對白歌舞卡通畫片

駱駝獻舞　萬氏兄弟精心傑作

世界大戲院

特別啓事

本院應社會之需求謀教育之普及起見在已往合同期滿之際外選著名中特第一二輪巨片開映改訂最廉座價適合平民化娛樂之宗旨以答各界敬祈注意特此謹啓

今日開映全部對白歌唱國產巨片

主演　胡蝶　宣景琳　鄭小秋　名作

再生花

姊妹花續集　價目二角三角　外加捐稅

廣東醫院

爲首都高尚私立醫院聘有經驗醫師男女細心診治取費從廉

花柳白濁　橫乾下疳　陽萎早洩　包皮過長　精稀無嗣　房事無趣　神經衰弱　發育不全

醫事化學顯微鏡檢驗一律免費　◇備有汽車接送出診接生◇

統理內外婦兒各科　安全接生留醫留產

總院：臚政牌坊　電話二二七八三　分院：府東街

北平老牌

馬應龍專門眼藥

專治砂眼及各目病其效如神

地址太平路南口中正街西首路北　下關大馬路西首

白敬宇眼藥

專治砂眼及一切眼病

地址　南京白下路昇平橋　電話　二三一一號

南京大戲院

朱叔儀　雲豔霞　趙月峯　王文祥　百花亭

楊瑞亭　郭春華　何玉鳳　王桂亭　全本　珠簾寨　解珠寶起收周德威止

黃金台

時間　一時半　七時半

價目　日戲　前排六角　中排四角　後排二角

夜戲　對號八角　正廳五角　普通三角　一律大洋　捐稅外加

精益　OPTOMETRISTS & OPTICIANS

欲戴合度眼鏡　須先注意驗光

眼鏡爲補助目力不足之要品，不能與普通物件可以比喻，醫如服飾等稍有不適之處害非淺，無妨身體健康，假使眼鏡不合光度品質惡劣則爲之害，幸各界垂察焉。敝公司聘請美國畢業眼光專家，驗光配鏡，已歷二十餘載，製造最高，以服務之精神，尙貢獻中外人士各種疑難目光，名播全國，專誠招待，無不竭力。患目科學眼鏡者，請駕臨驗目配鏡。

精益眼鏡公司南京支店　驗光主任王翔欣謹啓

南京太平路花牌樓一八六號（電話二一三四一）

總公司上海南京路勞合路轉角　分公司北平漢口天津香港濟南

實用記憶術

魯葆如著　陳立夫題

道林紙本一元　新聞紙本七角

著者研究記憶術多年。因鑒於社會中記憶力薄弱者之多，特根據多種歐美記憶術專書。記憶術專科學講義。心理學書籍。及研究之心傳。撰成本書。全書共一百五十頁。凡十萬餘言。附有圖表不少。內容完備。應有盡有。書前並有陳立夫先生題簽及心理學家艾偉博士序文。實爲國內空前之記憶術專著。凡記憶力薄弱及有志研究記憶術者。不可不讀。本京商務印書館及各大書局均有經售　南京南洋出版社敬啓

奉送出診　願爲眞貧而眞病的同胞們解決！眞痛苦　日限二名　概不取費

留日醫師黃耀祖診療所

電話二二〇〇五

診治科目　外科，皮花科，內科

應診時間　門診上午九時起至下午五時止　出診下午六時起　急症隨請隨到

地址慧元街慧元里